2021 충청남도
청소년 자원봉사대회

수상작 모음집

주최 여성가족부 · 충청남도 주관 재단법인 충청남도청소년진흥원 후원 충청남도교육청

청소년 헌장

청소년은 자기 삶의 주인이다. 청소년은 인격체로서 존중받을 권리와 시민으로서 미래를 열어갈 권리를 가진다. 청소년은 스스로 생각하고 선택하며 활동하는 삶의 주체로서 자율과 참여의 기회를 누린다. 청소년은 생명의 가치를 존중하며 정의로운 공동체의 성원으로 책임 있는 삶을 살아간다. 가정, 학교, 사회 그리고 국가는 위의 정신에 따라 청소년의 인간다운 삶을 보장하고 청소년 스스로 행복을 가꾸며 살아갈 수 있도록 여건과 환경을 조성한다.

청소년의 권리	청소년은 생존에 필요한 기본적인 영양, 주거, 의료, 교육 등을 보장받아 정신적, 신체적으로 균형 있게 성장할 권리를 가진다. 청소년은 출신, 성별, 종교, 학력, 연령, 지역 등의 차이가 신체적, 정신적 장애 등을 이유로 차별받지 않을 권리를 가진다. 청소년은 물리적 폭력뿐만 아니라 공포와 억압을 포함하는 정신적인 폭력으로부터 보호받을 권리를 가진다. 청소년은 사적인 삶의 영역을 침해받지 않을 권리를 가진다. 청소년은 자신의 생각과 느낌을 자유롭게 펼칠 권리를 가진다. 청소년은 자유로운 의사에 따라 건전한 모임을 만들고 올바른 신념에 따라 활동할 권리를 가진다. 청소년은 배움을 통해 진리를 추구하고 자아를 실현해 갈 권리를 가진다. 청소년은 일할 권리와 선택할 권리를 가진다. 청소년은 여가를 누릴 권리를 가진다. 청소년은 건전하고 다양한 문화 · 예술 활동에 자유롭게 참여할 권리를 가진다. 청소년은 다양한 매체를 통하여 자신의 삶에 필요한 정보에 접근할 권리를 가진다. 청소년은 자신의 삶과 관련된 정책결정 과정에 민주적 절차에 따라 참여할 권리를 가진다.
청소년의 책임	청소년은 자신의 삶을 소중히 여기며 자신이 선택한 삶에 책임을 진다. 청소년은 앞 세대가 물려준 지혜를 시대에 맞게 되살려 다음 세대에 물려줄 책임이 있다. 청소년은 가정 · 학교· 사회 · 국가· 인류공동체의 성원으로서 자기와 다른 삶의 방식도 존중할 줄 알아야 한다. 청소년은 삶의 터전인 자연을 소중히 여기고 모든 생명들과 더불어 살아간다. 청소년은 통일시대의 주역으로서 평화롭게 공존하는 방법을 익힌다. 청소년은 남녀평등의 가치를 배우고 이를 모든 생활에서 실천한다. 청소년은 가정에서 책임을 다하고 조화롭고 평등한 가족문화를 만들어 간다. 청소년은 서로에게 정신적 · 신체적 폭력을 행사하지 않는다. 청소년은 장애인을 비롯한 소외받기 쉬운 사람들과 더불어 살아간다.

(재)충청남도청소년진흥원

충청남도 청소년에게 상담, 보호, 지원, 긴급구조, 활동지원 등 통합서비스를 제공하는 청소년 전문기관입니다.

법인기능
· 청소년 시책 연구개발, 청소년들에 대한 상담 및 활동진흥원지원
· 청소년 복지증진 및 보호증진, 국가 및 지방자치단체로부터 위탁 받은 사업의 수행, 청소년들의 균형 발전을 위한 조화로운 성장 지원
· 그 밖에 청소년 육성정책 이념에 부합되는 사업

청소년활동진흥센터

청소년 활동을 진흥하기 위해 지역청소년활동 요구조사, 청소년자원봉사활동 활성화, 청소년수련활동인증제 지원, 청소년활동 프로그램 개발과 보급 등의 업무를 수행하고 있는 청소년정책기관

센터 주요기능 및 역할
· 중장기 발전계획 및 연간운영계획 등 사업계획의 수립 및 진행
· 지역 요구 조사를 바탕으로 한 지역청소년활동정책 수립 지원
· 법적 기능 및 국가, 지자체 정책 계획에 따른 핵심 사업의 수행
· 지역 청소년기관의 홍보지원 및 정보제공, 직무교육, 컨설팅 수행
· 지역 내 청소년활동 관련 기관 섭외, 상호협력 사업 연계 및 지원
· 지역 교육정책과의 연계 및 지원
· 지역 청소년활동 신고·인증 지원, 청소년활동 정보의 제공
· 시·군·구 단위 청소년활동지원 조직의 확보 및 시·군·구 지원업무 수행
· 운영현황 및 사업실적, 자체평가의 수행 및 결과 제출

1 사업목적

■ 청소년자원봉사활동의 모범 청소년과 우수동아리, 지도자를 선정·시상하여 자원봉사 활동에 대한 관심 제고 및 가시적인 모델 제시

2 사업개요

■ **응모기간**: 2021. 9. 1.(수) ~ 10. 8.(금)
■ **응모부문**: 청소년(개인, 동아리) 부문, 지도자(개인) 부문
■ **응모대상**: 만9세 이상 ~ 만 24세 이하 도내 청소년 개인 및 동아리, 봉사활동 업무담당 지도자
■ **서류심사**: 2021. 10. 19.(화) / (재)충청남도청소년진흥원
■ **면접심사**: 2021. 10. 30.(토) / (재)충청남도청소년진흥원
■ **시 상 식**: 2021. 11. 27.(토) / 충청남도청 4층 대회의실
■ **시상내역**

훈 격								
부문		여성가족부 장관	충청남도지사		충청남도교육감		(재)충청남도 청소년 진흥원장	계
		청소년	청소년	우수 지도자 (표창)	청소년	우수 지도자 (표창)	청소년	
청소년	개인	2	2	-	2	-	2	8
	동아리	2	2	-	2	-	3	9
지도자	개인	-	-	2	-	6	-	8
훈격별 시상수		4	4	2	4	6	5	25

■ 수상자 현황

상명(훈격)	부문	성명(동아리명)	소속
여성가족부장관	청소년 개인	한현수	합덕제철고등학교
		김혜민	호서대학교
	청소년 동아리	씨밀레 플렛	서산시청소년문화의집
		교육봉사동아리 D.I.T	서산문화복지센터
충청남도지사	청소년 개인	김주희	환서중학교
		임가윤	순천향대학교
	청소년 동아리	과수원	아산시청소년문화의집
		아띠	예산군청소년수련관
충청남도교육감	청소년 개인	홍수미	가온중학교
		최조이	건양대학교
	청소년 동아리	청소년 그린 safe 봉사단	충남논산계룡교육지원청 논산시자원봉사센터
		빵글빵글	예산군청소년미래센터
충청남도교육감 (표창)	동아리 우수지도자	김유미	서산시청소년문화의집
		김수진	서산문화복지센터
		박유나	아산시청소년문화의집
		김한나	예산군청소년수련관
		조미현	충남논산계룡교육지원청
		이선열	예산군청소년미래센터
(재)충청남도 청소년 진흥원장	청소년 개인	김승주	용남중학교
		강지수	순천향대학교
	청소년 동아리	한내 비추리	한내여자중학교
		우리동네 디자이너	충청남도시각장애인복지관
		특전사	천안시장애인종합복지관
충청남도지사 (표창)	봉사활동 우수지도자	이용민	한내여자중학교
		허미녀	논산시자원봉사센터

CONTENTS

개인봉사활동

여성가족부장관상	한현수 (합덕제철고등학교)	13
	김혜민 (호서대학교)	18
충청남도지사상	김주희 (환서중학교)	33
	임가윤 (순천향대학교)	42
충청남도교육감상	홍수미 (가온중학교)	53
	최조이 (건양대학교)	55
(재)충청남도청소년진흥원장상	김승주 (용남중학교)	65
	강지수 (순천향대학교)	72

동아리봉사활동

여성가족부장관상	씨밀레 플랫 (서산시청소년문화의집)	85
	교육봉사동아리 D.I.T (서산문화복지센터)	100
충청남도지사상	과수원 (아산시청소년문화의집)	117
	아띠 (예산군청소년수련관)	127
충청남도교육감상	청소년 그린 Safe 봉사단 (충청남도논산계룡교육지원청/논산시자원봉사센터)	143
	빵글빵글 (예산군청소년미래센터)	160
(재)충청남도청소년진흥원장상	한내 비추리 (한내여자중학교)	175
	우리동네 디자이너 (충청남도시각장애인복지관)	186
	특전사 (천안시장애인종합복지관)	193

개인 봉사활동

여성가족부장관상

한현수(합덕제철고등학교)

김혜민(호서대학교)

한현수(합덕제철고등학교)

1 봉사활동 실천사례

첫걸음

19년도 3월이었습니다. 그때 저는 중학교에서의 마지막 학년을 준비하고, 고등학교 진학에 대해 고민하는 시기였습니다. 고등학교 입학에 반영되는 봉사 시간 60시간을 채워야 했지만, 턱없이 부족한 봉사 시간을 보냈기에 걱정이 많았습니다. 그렇게 고민하던 와중에 카페에서 '주말 행복 배움터'라는 포스터를 보았습니다. 배움터에서 배운 후 연말에 마을 축제 행사 부스를 운영하면 봉사 시간도 준다는 말에 봉사 시간이 없었던 저는 솔깃해졌습니다.

더불어서 바리스타도 배울 수 있다고 하니 당시 바리스타에 낭만을 가지고 있던 저는 친한 친구들을 모아 신청하였습니다.

시간이 지나 마을 축제가 다가오고, 메뉴개발과 선정을 하였습니다. 하지만 한가지 문제가 있었는데 메뉴를 정했지만 잘 만들지 못한다는 것이 문제였습니다. 그래서 친구들과 저는 이왕 하는 거 제대로 해보자는 마음가짐으로 메뉴를 열심히 연습했습니다. 수업이 없는 날에도 선생님께 재료를 빌려 열심히 연습하고 노력했습니다. 가끔 힘들고 반복되는 연습이 지루하기도 했지만, 그 당시엔 받을 봉사 시간을 생각하며 열심히 연습하였습니다.

드디어 축젯날이었습니다. 저와 친구들은 준비한 걸 열심히 판매하였고, 결국 마지막에는 준비된 메뉴를 전부 파는 데 성공하였습니다. 그때 당시 뿌듯함과 성취감은 2년이 지난 지금도 생생한 기억으로 남아있습니다. 어른들이 도와주지 않고 서로 도와가며 진행했기에 더 의미 있었다고 생각합니다. 또, 지역신문에도 나오고 그 당시 아산시 시장님 블로그에도 올라와 더욱 보람찼습니다. 그날에 나온 판매수익은 마을에 있는 공부방에 기부했는데, 어린이들이 기뻐하는 모습을 보고 기쁨이 저의 마음에 가득했습니다. 이후에 배운 기술을 가지고 장애를 가지고 있는 아이들도 가르쳐주어 단순히 봉사 시간을 받는다는 의미는 퇴색되고 나도 누군갈 위해 도울 수 있다는 걸 깨달은 계기가 되었습니다. 더 나아가 청소년도 사회에 참여할 수 있다는 걸 알았고, 후에 적극적으로 자원봉사에 참여하게 되었습니다.

Be the human

작년 10월에 있었던 일입니다. 학교에서 난민 구호 관련 행사가 있었는데 학교 선생님이 사회자를 해보는 게 어떠냐고 물어보셨습니다. 얼떨결에 옆에 있던 친구와 같이 사회자를 맡게 되었습니다. 사회자를 맡아보는 건 처음이었고 사람들 앞에 서는 걸 어려워하는 저에게 꽤 용감한 선택이었습니다. 실수하지 않기 위해 기숙사에서 친구와 같이 연습하고 대본을 여러 번 읽었습니다. 행사가 시작되고 저와 친구는 준비된 행사를 이끌어갔습니다. 행사를 진행하면서 많은 사람 앞에 서는걸 꺼리던 저도 할 수 있다는 생각을 하게 되었습니다.

어쩌면 사람 앞에 서지 못한다는 걸 핑계로 하지 않고 있던 거였던 거 같았습니다. 조금씩 말을 절기도 했지만 계속 이어나갔고, 나중엔 무대가 편해졌습니다. 더불어 저도 행사 참여자였기에 행사 취지에 맞는 난민 구호 관련해서 더 공부하고 적극적으로 참여한 거 같습니다. 이러한 경험을 바탕으로 다음에도 좋은 취지의 봉사를 꼭 하고 싶다고 생각했고, 저의 약점이라 생각하는 부분도 돌파하는 사람이 되어야겠다 다짐했습니다.

2 봉사활동 실천내용

개 인	성명: 한현수 합덕제철고등학교 2학년 1반 철강기계(과)		
동아리	x		
봉사활동 총 시간 및 횟수	활동 시간 (총 89시간) / 활동 횟수 (총 32회)		
주요활동요약	마을행사 부스운영, 발열체크, VR 체험부스 안내, 과학관 설문지 조사, 교내 환경정화활동, 교내 선도활동, 난민 구호 봉사활동		
활 동 일 시	주요활동내역	활동인원	활동장소(담당자, 연락처)
19.10.19 10:00~18:00	마을축제 부스 운영	4	지산공원(최낙원, 010-3931-9182)
19.10.26 09:00~13:00	재능기부 봉사 활동	4	카페옛봄(최낙원, 010-3931-9182)
21.02.02 15:00~18:00	도서관 이용자 발열체크	2	아산시중앙도서관 (윤정희, 041-530-6636)
21.02.03 09:00~12:00	도서관 이용자 발열체크	2	아산시중앙도서관 (윤정희, 041-530-6636)
21.06.13 13:00~17:00	VR 체험부스 안내	2	아산장영실과학관 (정남영, 041-903-5592)
21.07.04 13:00~17:00	VR 체험부스 안내	2	아산장영실과학관 (정남영, 041-903-5592)
21.07.10 09:00~17:00	장애인 E스포츠 대회 안내보조, 안전보조	20	태조산청소년수련관 (김나나, 041-521-5167)
21.07.11 13:00~17:00	환경관련 전시실 안내, 설문지 조사	1	아산시장영실과학관 (변희수, 041-903-5592)
21.07.18 13:00~17:00	VR 체험부스 안내, 설문지 조사	2	아산시장영실과학관 (변희수, 041-903-5592)
21.08.04 13:00~17:00	VR 체험부스 안내, 설문지 조사	1	아산시장영실과학관(정남영, 041-903-5592)
21.08.05 13:00~17:00	VR 체험부스 안내	2	아산시장영실과학관 (정남영, 041-903-5592)
21.08.06 13:00~17:00	VR 체험부스 안내	2	아산시장영실과학관 (정남영, 041-903-5592)
21.08.22 13:00~17:00	VR 체험부스 안내	2	아산시장영실과학관 (정남영, 041-903-5592)

3 활동사진

◎ **사진설명(활동장소 및 내용 등)** : 태조산청소년수련관에서 봉사 후 찍은 기념사진입니다.
즐겁게 봉사했고, 저보다 e스포츠를 잘하는 참가자가 많아 놀라웠습니다.

◎ **사진설명(활동장소 및 내용 등)** : 아산시 지산공원에서 너나들이 마을축제 부스 운영하였습니다.
열심히 준비했고, 그 성과가 나와 기뻤던 기억이 있습니다.

◎ **사진설명(활동장소 및 내용 등)** : 재능기부 봉사활동을 했었던 사진입니다.
제가 배웠던 내용을 다른 학생들에게 알려줘 성취감을 느꼈습니다.

◎ **사진설명(활동장소 및 내용 등)** : 장영실과학관에서 체험부스를 운영하였습니다.
최대한 아이들이 주도해서 참여하도록 도왔습니다.

김혜민(호서대학교)

1 봉사활동 실천사례

1. 새로운 방식의 봉사를 꿈꾸다.

1) 말이 아닌 마음으로 통했던 첫 해외봉사

낯선 땅, 낯선 나라, 아프리카 튀니지. 2020년 1월 코로나가 본격적으로 확산하기 전 저는 아프리가 북부에 위치한 튀니지로 해외봉사를 다녀왔습니다. 해외봉사를 가기 전 그 나라의 언어를 공부했고, 함께 봉사활동을 간 친구들과 그곳의 사람들과 친해지고 필요를 알기 위해 노력했습니다. 그 결과 한 지역에서는 의료봉사가 필요했고, 한 지역에서는 문화 교류가 필요하다는 것을 알게 되었습니다. 현지에서 우리가 어떻게 하면 그 필요를 채워줄 수 있을지에 대해 고민하고 이야기하며 여러 가지 프로그램을 기획하여 활동하는 방법으로 저는 3주의 시간 동안 해외봉사를 진행했습니다.

아프리카라는 환경이 제가 진행하고자 했던 프로그램을 완벽하게 진행하기에는 어려웠습니다. 처음에는 이러한 환경 탓에 마음이 어렵기도 했는데 봉사활동을 진행하며 환경은 우리에게 큰 걸림돌이 되지 않는다는 것을 깨닫게 되었습니다. 그 이유는 '변화'가 있었기 때문입니다. 봉사활동의 시간 동안 서로의 관계를 통해 변화되는 우리의 모습에 말로 표현하기 어려운 벅참이 느껴졌습니다.

프로그램에 적극적으로 참여하지 않던 친구가 조용히 옆에서 종이접기를 하더니 하트를 접어서 활짝 웃으며 나에게 전해주고, 건물을 들어가는 계단에 앉아서 멍하게 지나가는 사람들을 바라보고 있던 아이가 즐겁게 한복을 입고 우리와 춤을 추고 이야기를 나누는 모습을 볼 수 있었습니다. 제가 기획했던 봉사활동을 통해 아프리카 친구들이 행복하게 웃을 수 있다는 것이 놀랍고 감사했습니다. 마음과 마음이 만났던 우리의 봉사활동을 통해 즐거운 추억을 선물할 수 있고, 한 사람 한 사람의 모습이 변화될 수 있다는 것을 느끼고 나니 튀니지라는 나라의 사람들을 지속적으로 만나고 싶다는 꿈을 꾸게 되었습니다.

하지만 귀국하자마자 코로나19 확산으로 모든 생활이 비대면으로 바뀌었고, 집 밖을 나가는 것 조차 조심스러운 일상이 되었습니다. 금방 코로나가 잠잠해지고 다시 해외로 나갈 수 있을 것이라 기대했던 것과 다르게 코로나19 상황은 지속되었고 방학 때 마다 튀니지에 봉사활동을 가고자 했던 계획은 자연스럽게 사라지게 되었습니다.

2) 새로운 꿈과 목표로 지역의 변화를 꿈꾸다

목표를 잃고 무기력하게 보낸 21살. 튀니지를 다녀온 뒤 코로나19가 확산되며 어떠한 활동도 할 수 없어 우울한 시간을 보내고 있었습니다. 그 시기 아산시청소년문화의집에서 근로를 하며 알게 된 청소년지도사 선생님과 이야기를 나누게 되었고, 그 시간이 제게 변화를 가져다준 계기가 되었습니다. 선생님께서는 이전에 근무하셨던 곳에서 청소년들과 즐겁게 활동했던 이야기를 들려주셨습니다. 청소년들이 주도적으로 지역의 필요를 찾아 고민하고 여러 방법과 재능으로 봉사활동을 진행했던 사진과 이야기들은 제 마음에 감동이 되었습니다.

지금까지 경험했던 봉사활동은 여러 단체와 기관에서 봉사의 자리를 마련하고, 그곳에 가서 봉사하는 보편적인 봉사활동이었는데, 청소년이 주도적으로 봉사활동을 할 수 있다는 것이 제가 생각했던 봉사활동의 틀을 완전히 바꿔었기 때문입니다.

튀니지 해외봉사를 다녀온 뒤 지속해서 해외봉사를 하고 싶던 이유는 제가 주도적으로 그들의 필요를 채우는 봉사가 가능했기 때문이었습니다. 하지만, 선생님의 이야기는 해외에만 시선을 두었던 저를 한국과 내가 사는 아산 지역을 보게 해주셨습니다. 해외에서만 할 수 있다고 생각했던 주도적인 봉사 방법을 지역사회에서 실현하고, 지역사회에 살고 있는 청소년들과 우리 지역의 문화를 변화시킬 수 있을 것이라는 새로운 꿈과 목표가 생겼습니다.

저는 이러한 제 꿈에 동의할 수 있는 친구들을 지역에서 찾았고 13명의 청소년들이 모여 청소년문화기획단이라는 동아리를 만들게 되었습니다. 지역의 청소년들과 함께 모여 아산시에 사는 청소년들의 필요를 고민했고, 어떤 활동으로 필요를 채울지 방법을 논의하고 활동 계획을 세웠습니다. 친구들과 함께 나눈 아산시 청소년들의 필요는 생각보다 다양했고, 그중에 코로나19시대 문화활동, 환경문제에 대한 인식, 성평등 및 성인식에 대한 프로그램을 기획하게 되었습니다.

2. 새로운 상황의 새로운 봉사

1) 문화기획단의 첫번째 활동 '홈크닉'

'봄 소풍이 주는 설렘을 느끼게 해주고 싶어!' 벚꽃이 피는 봄이면 엄마가 싸주신 도시락을 들고 학교에서 친구들과 함께 봄 소풍을 나갔던 설레는 기억을 우리는 모두 가지고 있었습니다. 하지만, 코로나19로 학교도 나가지 못하는 날이 많은 현시대의 청소년들은 봄 소풍의 설렘을 느끼기 쉽지 않다고 생각하게 되었고, 10명의 초등학생을 대상으로 비대면 소풍을 떠날 수 있는 홈크닉 프로그램을 만들게 되었습니다.

비대면 온라인활동으로 진행했던 홈크닉은 사전에 초등학생들에게 유부초밥, 컵케익 재료, 피크닛 돗자리, 바구니 등 키트를 제공했습니다. 도시락 구성, 재료구매, 홍보물 제작, 수업 준비 등 처음부터 마무리까지 청소년들의 힘으로 진행하는 봉사활동은 국내에서 처음 경험하는 봉사 형식이었습니다.

온라인 송출 기기를 준비하고 연결하는 부분들도 동아리원들이 모두 배워서 준비해야

했고, 수업을 진행하는 메인 선생님을 제가 맞게 되었습니다. 지금까지는 선생님들께 의지하고 주어진 일만 하는 것에 익숙했는데 직접 활동을 진행하는 역할을 맡으며 책임감이 주어지니 더 적극적으로 활동에 임하게 되었습니다.

청소년들이 모두 주도적으로 진행하는 봉사활동에 두려움과 걱정이 많았습니다. 특히, 온라인으로 진행해야 하는 프로그램에 행사 전날에는 잠이 오지 않아 대본을 작성해서 대사를 암기하기도 했습니다. 하지만, 행사에 참여했던 초등학생들이 잘 따라와 주고 자신이 만든 음식을 카메라에 보여주며 즐겁게 참여해주는 모습을 보니 저 또한 즐겁게 진행할 수 있었습니다.

코로나19 상황 속에서 소풍을 가지 못하는 친구들에게 소풍의 설렘을 느끼게 해주고 싶었던 우리의 활동이 참가한 초등학생들에게 즐거운 소풍의 경험을 줄 수 있어서 뿌듯했고, 참가한 청소년들이 도시락을 만들고 음식을 나누어 먹는 과정을 통해 가족들과 더욱 가까워지고 사랑의 마음을 표현할 수 있는 건강한 청소년들로 자라기를 마음으로 응원할 수 있었습니다.

2) 문화기획단의 두번째 활동 '내가 GREEN지구'

'환경오염을 줄이기 위해 우리가 할 수 있는 방법이 있을까?' 지속적으로 환경오염에 대한 심각성을 미디어를 통해 접했습니다. 이러한 문제에 대해서 우리는 모두 공감했고, 어떻게 하면 우리가 이 문제를 다룰 수 있을지 고민하게 되었습니다.

고민 끝에 우리는 '내가 GREEN 지구'라는 프로그램을 만들었고, 프로그램에 참여하는 청소년들이 환경 보호에 참여할 수 있는 챌린지 활동과 업사이클링 작품을 만드는 활동을 진행했습니다. 프로그램을 기획할 때 환경오염이라는 큰 주제에서 어떤 활동을 해야 할지 고민하는 시간이 길어졌고, 이러한 어려움을 해결하기 위해 아산시에 자연순화 문화 조성을 위해 노력하는 청년공동체 '느루'와 만남을 추진했습니다.

'느루'와 만남을 통해 우리가 먼저 어떤 노력을 할 수 있는지에 대해 생각해볼 수 있었고, 업사이클링의 정확한 개념과 방법 등 진행하려고 하는 환경 프로그램에 대해 놓칠 수 있는 부분을 말씀해주셔서 활동 방향성을 잡을 수 있었습니다.

15명의 참가자를 모집하였고, 참가하는 청소년들에게 제공하는 활동키트 안에 환경오염의 실태, 우리가 환경을 보호해야 하는 이유와 분리수거 방법, 업사이클링의 개념 등 구체적인 실천 방법에 대해 정리한 안내지를 넣었습니다. 이를 통해 청소년들은 자신의 업사이클링 작품을 만들어 전시회를 열었고, 올바른 분리수거 하기·플라스틱 사용하지 않기·친환경 칫솔 사용하기의 환경 캠페인 하루 챌린지를 진행했습니다.

오픈채팅방을 통해 지속적으로 활동을 독려했고, 청소년들의 챌린지 사진을 볼 때 환경오염이라는 문제에 대해 공감하고 함께 실천해나가고 있다는 사실이 뿌듯했습니다. 하지만, 비대면으로 각자 집에서 활동하니 홈크닉활동이나 대면활동처럼 직접적인 소통이 어려웠고 참가 청소년들이 환경에 대해 얼마나 고민하고, 환경보호에 대한 중요성을 깨달았는지 알기는 쉽지 않았습니다.

코로나19 상황 속 비대면으로 활동을 진행하려고 하다 보니 새로운 방식의 활동 접근이었지만 그로 인해 나타날 수 있는 문제점에 대해서도 배우게 되는 시간이었습니다. 다음 활동을 진행할 때는 대면과 비대면의 혼합형 또는 온라인 실시간 소통이 가능한 활동으로 기획해야겠다는 생각이 들었습니다. 직접 기획하고 진행하는 봉사활동을 통해 지역사회 내 활동가를 만나며 내가 사는 지역에 대해 알아가고, 사람을 대하는 방법, 프로그램 기획하는 방법 등 제가 더욱 성장할 수 있는 시간이 되었습니다.

3. 활동을 돌아보며

1) 청소년이 그 다음 세대를 위하여

제가 중·고등학생 당시 청소년들은 보호받고 주어지는 학교 공부와 채워야 하는 생활기록부로 인해 활동을 의무적·강제적으로 참여하는 모습을 많이 볼 수 있었습니다. 하지만, 문화기획단은 어떠한 어른들의 강제성 없이 청소년들이 아산시를 위해 고민하며 활동을 만들어볼 수 있었습니다.

중·고·대학생으로 이루어진 문화기획단 활동에 참여 대상자는 대부분 초등학생이었습니다. 초등학생을 모집 대상으로 두기도 했고, 초·중·고 모두 모집했지만, 초등학생이 모집되는 경우가 많았습니다. 이는 아산시 내 청소년들의 문화를 만들어가고자 했던 저희들이 모여 서로 중요하게 생각하는 가치로 프로그램을 만들고 자라나는 청소년들에게 전하는 것이 매우 유의미하다고 느껴졌습니다.

저희의 활동을 경험했던 친구들이 활동에 대한 긍정적인 인식을 하고 자라서 아산의 청소년 문화를 이끌어갈 세대로 성장하여 또 다른 청소년들의 변화를 위해 활동한다고 생각하니 마음이 벅차고 뿌듯했습니다.

하지만, 같은 또래인 친구들이 저희 활동에 참여하여 함께 아산시의 문화를 만들어가는 일에 동참하면 좋겠다는 아쉬움이 남아 다음 활동에서는 초등학생보다 참여 대상을 확대하여 모집할 계획이며, 청소년의 성과 관련된 체험부스를 운영할 계획입니다.

2) 비대면 활동의 새로움과 아쉬움

‘코로나19도 우리의 활동을 막을 순 없어!’ 봉사활동을 준비하며 친구들과 나누던 이야기입니다. 코로나19 상황 속에서도 봉사활동을 진행하기 위해 비대면으로 활동을 구성했습니다. 새로운 방식으로의 활동이 설레기도 했고, 배우는 것들도 있어 흥미로운 활동방식이었습니다.

특히, 홈트닉을 진행할 때에는 청소년들이 각자의 집에서 줌을 통해 활동을 참여하였는데, 함께 하는 부모님의 도움으로 활동을 더욱 원활하게 진행될 수 있었습니다. 참가 청소년이 줌에 참여하여 자신의 모습을 비추는 모습부터, 재료를 준비하는 순간까지 비대면으로 진행하는 상황으로 인해 저희가 미쳐 도움을 주지 못하는 부분을 채워주시는 모습을 보면서 직접 만나서 함께 활동하지 못하는 것은 너무나도 아쉬웠지만, 부모님들의 도움으로 채워지는 것을 보며 감사한 마음으로 활동을 진행할 수 있었습니다.

내가 GREEN 지구 활동에서는 청소년들과 오픈채팅방으로 소통했기 때문에 참가한 청소년들이 활동에 어느 정도 몰입하고 있는지 알 수가 없어서 아쉬웠습니다. 추후 활동에서 이를 해결하기 위해 참가자와 기획단 간의 관계 형성 프로그램을 진행한 뒤 비대면 활동을 진행해야겠단 생각이 들었습니다. 서로의 친밀감이 생기고 나면 채팅방에서도 더욱 원할한 소통이 가능했을 것입니다. 또한, 활동이 끝난 뒤 서로의 생각과 마음을 나누는 시간을 충분히 가져야겠다는 생각도 들었습니다.

저희뿐만 아니라 프로그램에 참가했던 청소년들도 코로나19상황 속에서 비대면으로 프로그램에 참여하는 새로운 방식에 당황스러운 상황도 있었습니다. 하지만, 분명한 것은 현재 우리에게 당면한 코로나라는 새로운 세상을 우리는 살아가고 있다는 것입니다. 이러한 상황 속에서 지속적으로 봉사활동을 만들어가고 실천하며 시행착오를 겪고, 봉사의 스팩트럼을 더욱 넓혀야겠단 생각을 하게 되었습니다.

이제 포스트코로나가 아닌 위드코로나의 시대를 살아가게 될 것이라고 사람들은 이야기합니다. 저는 문화기획단을 통해 경험했던 주도적인 봉사활동 방식과 코로나 시대의 비대면 봉사활동 방식을 거름으로 삼아 앞으로도 제 주변에 나눔을 적극적으로 실천하려고 합니다. 나눔을 실천하고자 봉사활동을 하게되었지만, 봉사활동을 통해 제가 느끼고 배우고 성장하는 것이 너무 많았습니다. 이러한 봉사활동의 기쁨을 주변의 친구들과 동생들도 느낄 수 있었으면 좋겠단 마음과 아산시의 청소년들에게 선한 영향력을 함께 나누기 위해 올해 말 문화기획단 2기를 모집할 계획입니다.

또한, 현재 하고있는 지역아동센터의 봉사활동을 통해서도 지속적으로 봉사활동을 실천하고 지역사회 내 행사가 있다면 참여하여 제가 도움이 되는 사람이 되고 싶습니다.

2 봉사활동 실천내용

개 인	성명: 김혜민 (호서대학교 3학년 청소년문화상담학(과))		
봉사활동 총 시간 및 횟수	활동 시간(총 245시간) / 활동 횟수(총 51회)		
주요활동요약	2019-2020년: 청소년문화상담학과 학생이자 예비청소년지도자로서 청소년활동 보조지도자로서 국내 및 해외에서 다양한 봉사 활동을 진행함. 2021년: 청소년문화기획단으로서 아산시 청소년들에게 필요한 활동들을 직접 기획하고 운영함.		
활 동 일 시	주요활동내역	활동인원	활동장소(담당자, 연락처)

2019년 8월 3일 13:00 ~ 18:00	청다움 3호점 여름방학 프로그램 교육보조지도자	1명	태조산청소년수련관 청다움 3호점
2019년 8월 10일 13:00 ~ 18:00	청다움 3호점 여름방학 프로그램 교육보조지도자	1명	태조산청소년수련관 청다움 3호점
2019년 8월 17일 13:00 ~ 18:00	청다움 3호점 여름방학 프로그램 교육보조지도자	1명	태조산청소년수련관 청다움 3호점
2019년 8월 22일	헌혈	1명	대한적십자사혈액관리본부
2019년 8월 24일 9:00 ~ 17:00	2019 청소년 나눔천사(중등) 프로그램 운영 및 보조	1명	태조산청소년수련관
2019년 8월 31일 9:00 ~ 17:00	2019 청소년 나눔천사(고등) 프로그램 운영 및 보조	1명	태조산청소년수련관
2019년 9월 2일 9:00 ~ 11:00	2019 청소년 나눔천사(고등) 프로그램 운영 및 보조	1명	태조산청소년수련관
2019년 9월 3일 7:00 ~ 9:00	2019 청소년 나눔천사(중등) 프로그램 운영 및 보조	1명	태조산청소년수련관
2019년 9월 7일 10:00 ~ 18:00	니하오코리아 사전모임 행사운영	1명	천안시청소년수련관
2019년 9월 21일 10:00 ~ 18:00	니하오코리아 거리퍼레이드 연습 보조지도 1차	1명	천안시청소년수련관
2019년 9월 22일 8:00 ~ 16:00	니하오코리아 거리퍼레이드 연습 보조지도 2차	1명	천안시청소년수련관
2019년 9월 25일 9:00 ~ 17:00	천안흥타령춤축제 행사지원 흥타령무대설치 및 보조	1명	천안시자원봉사센터
2019년 9월 26일 10:00 ~ 18:00	니하오코리아 거리퍼레이드 참여자 보조지도	1명	천안시청소년수련관
2019년 9월 27일 13:00 ~ 21:00	니하오코리아 거리퍼레이드 참여자 보조지도	1명	천안시청소년수련관
2019년 9월 28일 9:00 ~ 17:00	천안흥타령춤축제 행사지원 흥타령 진행보조 및 환경정리	1명	천안시자원봉사센터

활 동 일 시	주요활동내역	활동인원	활동장소(담당자, 연락처)
2019년 9월 29일 9:00~17:00	천안흥타령춤축제 행사지원 흥타령 진행보조 및 환경정리	1명	천안시자원봉사센터
2019년 10월 12일 10:00 ~ 18:00	니하오코리아 참여자 문화체험 프로그램 보조지도	1명	천안시청소년수련관
2019년 10월 26일 10:00 ~ 18:00	니하오코리아 결과보고회 보조지도	1명	천안시청소년수련관
2019년 10월 28일 13:00 ~ 17:00	우리家 함께하는 토요-Day 행사 운영 보조	1명	천안시청소년수련관
2020년 1월 1일 -2020년 1월19일	튀니지 문화 및 의료봉사	1명	튀니지(IACD)
2020년 7월 3일	헌혈	1명	대한적십자사혈액관리본부
2020년 8월 14일 14:00 ~ 17:00	랜선집콕봉사캠페인 프로젝트	1명	국제청소년연합
2020년 10월 19일	헌혈	1명	대한적십자사혈액관리본부
2020년 12월 28일	헌혈	1명	대한적십자사혈액관리본부
2021년 3월 11일 14:00~18:00	초·중학생 국어 및 수학, 영어 교육 지원	1명	기쁨지역아동센터
2021년 3월 19일 14:00~18:00	초·중학생 국어 및 수학, 영어 교육 지원	1명	기쁨지역아동센터
2021년 3월 20일 9:30~12:30	청소년문화기획단 비대면프로그램 준비활동	1명	아산시청소년문화의집
2021년 3월 24일	헌혈	1명	대한적십자사혈액관리본부
2021년 3월 26일 14:00~18:00	초·중학생 국어 및 수학, 영어 교육 지원	1명	기쁨지역아동센터
2021년 4월 2일 14:00~18:00	초·중학생 국어 및 수학, 영어 교육 지원	1명	기쁨지역아동센터
2021년 4월 3일 9:30 ~ 12:30	청소년문화기획단 비대면 프로그램 홈크닉프로그램 시연	1명	아산시청소년문화의집
2021년 4월 9일 14:00~18:00	초·중학생 국어 및 수학, 영어 교육 지원	1명	기쁨지역아동센터
2021년 4월 16일 14:00~18:00	초·중학생 국어 및 수학, 영어 교육 지원	1명	기쁨지역아동센터
2021년 4월 17일 9:30 ~ 12:30	청소년문화기획단 비대면 프로그램 홈크닉프로그램 준비	1명	아산시청소년문화의집
2021년 4월 23일 14:00~18:00	초·중학생 국어 및 수학, 영어 교육 지원	1명	기쁨지역아동센터
2021년 5월 7일 14:00~18:00	초·중학생 국어 및 수학, 영어 교육 지원	1명	기쁨지역아동센터

활 동 일 시	주요활동내역	활동인원	활동장소(담당자, 연락처)
2021년 5월 8일 9:30 ~ 12:30	청소년문화기획단 비대면 프로그램 홈크닉프로그램 시연	1명	아산시청소년문화의집
2021년 5월 14일 14:00 ~ 18:00	초·중학생 국어 및 수학, 영어 교육 지원	1명	기쁨지역아동센터
2021년 5월 21일 11:00 ~ 18:00	청소년문화기획단 비대면 프로그램 홈크닉프로그램 준비	1명	아산시청소년문화의집
2021년 5월 22일 9:00 ~ 13:00	청소년문화기획단 비대면 프로그램 홈크닉프로그램 운영	1명	아산시청소년문화의집
2021년 5월 28일 14:00 ~ 18:00	초·중학생 국어 및 수학, 영어 교육 지원	1명	기쁨지역아동센터
2021년 6월 4일 14:00 ~ 18:00	초·중학생 국어 및 수학, 영어 교육 지원	1명	기쁨지역아동센터
2021년 6월 5일 9:30 ~ 11:30	청소년문화기획단 환경캠페인 기획활동	1명	아산시청소년문화의집
2021년 6월 11일 14:00 ~ 18:00	초·중학생 국어 및 수학, 영어 교육 지원	1명	기쁨지역아동센터
2021년 6월 18일	헌혈	1명	대한적십자사혈액관리본부
2021년 6월 21일 14:00 ~ 18:00	초·중학생 국어 및 수학, 영어 교육 지원	1명	기쁨지역아동센터
2021년 6월 22일 14:00 ~ 18:00	초·중학생 국어 및 수학, 영어 교육 지원	1명	기쁨지역아동센터
2021년 6월 24일 14:00 ~ 18:00	초·중학생 국어 및 수학, 영어 교육 지원	1명	기쁨지역아동센터
2021년 6월 26일 9:00 ~ 17:00	아산시청소년문화의집 오픈하우스 운영 보조	1명	아산시청소년문화의집
2021년 7월 24일 10:00 ~ 13:00	청소년문화기획단 환경캠페인 운영물품 제작 및 카드뉴스 제작	1명	아산시청소년문화의집
2021년 8월 7일 9:30 ~ 11:30	청소년문화기획단 환경캠페인 운영물품 제작	1명	아산시청소년문화의집
2021년 8월 23일	헌혈	1명	대한적십자사혈액관리본부

3 봉사 활동 사진

◎ **사진설명** : 튀니지 해외봉사활동에서 아이들과 미술수업을 진행중이다.

◎ **사진설명** : 튀니지 해외봉사활동에서 아이들에게 연극공연을 하는 중이다.

◎ **사진설명** : 흥타령축제에서 진행보조를 역할을 수행하고 있다.

◎ **사진설명** : 우리가 함께하는 토요-Day 부스 체험활동 운영중이다.

◎ **사진설명** : 니하오 코리아 행사 진행보조로 활동했던 사진이다.

◎ **사진설명** : 홈크닉 참가자 모집을 위한 홍보물을 만들고 있다.

◎ **사진설명** : 홈크닉 프로그램 진행을 위해 리허설을 진행하고 있다.

◎ **사진설명** : 홈크닉 프로그램 진행을 온라인으로 진행하고 있다.

◎ **사진설명** : 내가 GREEN 지구 프로그램 홍보물 제작 및 업사이클링 작품 샘플을 만들고 있다.

◎ **사진설명** : 내가 GREEN 지구 프로그램 전시회를 준비해서 진행했다.

충청남도지사상

김주희(환서중학교)

임가윤(순천향대학교)

김주희(환서중학교)

1 봉사활동 실천사례

동기

초등학교 6학년 때 어머니가 매달 참여하시는 장애인주간보호센터와 아버지가 참여하시는 장애인 좌식 배드민턴을 따라 다니면서부터 봉사활동을 시작하게 되었습니다. 초등학교 때는 봉사활동 시간이나 실적에 구애받지 않고 부모님과 함께 다니면서 누군가를 도울 수 있다는 사실 자체만으로 충분히 뿌듯했습니다. 하지만 중학교에 입학한 후 봉사활동 소양교육을 통해 Dovol, VMS, 1365 사이트에서 봉사활동을 사전에 신청해야하고 3년 동안 60시간 이상을 이수해야 한다는 사실을 알게 되었습니다. 처음에는 60시간이 너무도 많은 시간이란 생각에 기회가 되는 것이라면 이것저것 뭐든지 했습니다. 그러나 다양한 경험이 쌓일수록 어떠한 봉사활동은 보람도 느낄 수 없을 만큼 단순히 시간채우기식이란 느낌이 들었고, 또 어떤 때는 시간이 너무도 빨리 지나간다는 생각이 들 정도로 재미있고 의미 있는 시간이기도 했습니다.

저는 중학교 1, 2학년 동안 천안시 태조산청소년수련관 청소년운영위원회에 지원하여 활동했습니다. 저와 눈높이를 맞춰주시기 위해 청소년교육과(대학)에 다시 입학하신 어머니를 따라 청소년수련관을 자주 다니게 되면서부터 청소년을 위한 봉사활동을 찾다보니 청소년운영위원회까지 알게 되었습니다. 청소년운영위원회 활동은 소속 수련 시설 내 프로그램 운영봉사, 지역청소년 축제 부스 프로그램 기획 및 운영 등의 활동을 하며 같은 또래의 청소년들에게 다양한 체험활동 프로그램을 홍보하고 제공해주는 다리역할이라고 할 수 있습니다. 불우한 환경에 처한 사람을 돕는 것도 보람 있는 일이지만, 오히려 앞으로 이 나라를 이끌어갈 청소년들을 위한 봉사활동이 저에겐 더 큰 의미로 다가왔고, 적극적으로 참여하며 많은 성장을 할 수 있었습니다.

2 활동내용 및 실적

저는 다양한 봉사활동 경험을 해보고 싶었습니다. 초등학생일 때는 부모님을 따라 다니는 게 전부였는데 중학생이 되어서는 봉사활동 실적도 중요했지만 진로, 직업과 연결지

어 자발적으로 선택하여 참여하는 봉사활동이 참 의미 있고 중요한 활동이란 생각이 들었습니다. 저는 주로 천안시 태조산청소년수련관에서 기획한 봉사활동에 참여하였으며 매월 1~2회 정기회의(모니터링)를 비롯하여 수련관 내외부 벽화그리기, 수련관 주변 환경정화활동, 각종 부스체험 행사보조, 청소년 유해환경 개선 캠페인 활동 등 청소년 관련 활동에 가장 많은 시간을 할애하여 봉사활동에 참여하였습니다.

그리고 휴브릿지 주간보호센터에선 평일에 봉사활동이 이루어지다보니 방학 때만 어머니와 함께 봉사활동에 참여하였습니다. 이곳에서는 뇌병변, 발달장애를 가진 분들과 함께 간단한 요리를 만들어 완성하는 활동을 하였는데 그 과정에서 표현의 어려움이 많은 분들이지만 진심으로 기뻐하는 모습을 엿볼 수 있었으며, 저 역시 그 분들의 환한 미소에 함께 나누는 기쁨을 알았습니다. 그리고 그 분들은 장애가 있지만 미술 작가이기도 했는데 1년 동안 직접 그린 미술 작품을 전시하여 전시회를 열면 저도 미술 재능 기부 및 전시회 홍보를 위한 활동지원 봉사활동을 하였고, 미술 작품을 통해 끊임없이 노력하는 분들에게 오히려 더 많은 것을 배우게 되었습니다. 지금은 코로나로 봉사활동 자체가 중단되어 그 분들을 만나 뵐 수 없지만 그 분들의 순수한 미소를 떠올리면 저 또한 저절로 미소 짓게 됩니다.

코로나로 인해 점점 대면으로 봉사활동 할 수 있는 곳이 줄어들어서 현재는 전 지구적 관심사인 환경오염 문제를 생활 속으로부터 조사하고 해결방안을 모색하는 환경관련 비대면 봉사활동을 찾아서 매월 정기적으로 진행하고 있습니다. 매일 마다 사용한 쓰레기들 중에 플라스틱과 그 종류를 구분해 내고 플라스틱 제조사를 확인하여 플라스틱 수량을 줄일 수 없는지에 대해서 확인하고, 일주일치 보고서를 작성하여 제출하는 봉사활동입니다. 이 봉사활동을 하면서 이미 배출 된 플라스틱을 조사하기보다 하나라도 덜 배출될 수 있도록 나부터 플라스틱 사용을 줄여야겠다고 다짐하게 되었습니다.

마지막으로 독도지킴이 봉사활동은 독도를 지키려는 노력을 장려하기 위한 봉사활동(캠페인)으로 실제 지난 7/17일 직접 독도에 가서 많은 것을 보고, 듣고, 느낀 내용을 바탕으로 활동 실적을 제출하여 기존의 봉사활동과는 또 다른 독특하고 의미 있는 봉사활동이기도 했습니다.

3 활동평가

천안시 태조산청소년수련관 청소년운영위원회에서 활동하면서 청소년 계층을 대상으로 한 봉사활동 프로그램에 자주 참여하게 되었습니다. 태조산청소년수련관은 지리적으로 도심에서 벗어나 자연환경 속에 위치하고 있어서 수련관에 갈 때마다 심신이 건강해지는 느낌까지 들었습니다. 교통편이 조금 불편하여 항상 부모님이 동행해주셨고 동생 또한 저와 함께 다니면서 자연스럽게 봉사활동의 재미를 느끼고 지금은 “청소년자기도전포상

제” 프로그램에 참여하여 봉사활동을 계속 이어나가고 있습니다. 그 외에도 봉사활동을 시작하면서 혼자가 아닌 함께 라는 의미가 마음속에 와 닿았습니다. 지금은 “봉사”하면 “김주희”가 바로 떠오를 정도로 학교에서도 친구들에게 봉사활동 관련 홍보를 하고 있으며 친구들도 다양한 봉사활동처가 있다는 사실을 알고 함께하고 싶어 하기도 합니다. 현재는 코로나로 봉사활동을 대면으로 할 수 있는 곳이 많이 줄어들긴 했지만 이러한 환경 속에서도 지속적인 봉사활동을 하기 위해 저는 다양한 방법으로 찾아보고 활동하고 있습니다.

봉사활동 중 힘들었던 점은 봉사활동 사이트(1365, Dovol 등)를 통해 봉사활동 가능한 곳을 신청하는 것이 쉽지 않았으며, 부모님께서 가족 나들이겸 언제나 함께 해주셨기에 중학교 1학년부터 지금까지 총 누적 봉사활동 시간 313시간(2019.08~2021.08, 134시간)을 달성할 수 있었습니다.

봉사활동을 하면서 가장 의미 있었던 것은 제가 하고 싶은 일이 무엇인지를 찾은 것입니다. 다양한 봉사경험을 통해 직업, 진로 체험까지 할 수 있었으며 분야마다 중요하게 다루는 것이 무엇인지 다양한 지식도 습득하게 되었습니다. 저는 현재의 봉사하는 마음을 더욱 확대시켜 경찰관이 되는 게 목표입니다. 봉사와 함께라면 제 꿈은 꼭 이루어질 것이라고 믿습니다. 그리고 혼자만 하는 봉사활동이 아닌 친구들과 함께 하려는 노력을 하고 있어서 주변 친구들과 우정이 더욱 돈독해졌습니다. 저로 인해 주변 친구들이 봉사에 더 많은 관심을 가지고 봉사활동을 한다면 더욱 행복한 세상이 될 것이라고 생각합니다.

4 향후 활동계획

중학교를 입학한 이후 다양한 봉사활동에 참여하면서 더불어 살아감의 소중함을 알게 되었고, 그러한 다양한 봉사활동 경험으로 저 개인적으로도 많이 성장해 나갈 것입니다.

코로나로 인해 대면 활동이 대부분 축소되어 더 많은 봉사활동을 하지 못한 것이 아쉽기는 하지만 지금까지 다양한 봉사활동으로 2019.08~2021.08월까지 134시간(총 누적 봉사활동 시간 313시간)을 돌아보니 그동안 많은 것을 보고, 듣고, 배우며 나눔의 의미를 되새겨 볼 수 있었습니다.

봉사활동을 하면서 새롭게 알게 된 점은 청소년을 위한 많은 프로그램들이 예산 부족으로 직접 실행에 옮기지 못하고 제안으로만 끝나는 경우도 많다는 사실이었습니다. 청소년들이 활동하는 공간에 좀 더 많은 예산을 배정하여 우리 청소년들이 지금보다 더 편안하고 행복한 시간을 보낼 수 있도록 지속적인 지원이 이루어졌으면 좋겠습니다.

저는 앞으로도 부모님을 따라 온가족이 함께하는 가족봉사활동에 참여할 것이며, 고등학교에 진학해서는 시각장애인들에게 조금이라도 도움을 드릴 수 있도록 점자책을 만드

는데 필요한 워드봉사를 진행 할 계획입니다. 그리고 저는 봉사활동 단어가 나오면 제가 떠오르도록 주변 친구들에게도 봉사활동 관련 정보와 소식을 전달하면서 더 많은 사람들과 함께 봉사활동에 참여하도록 하겠습니다. 또한 지속적인 봉사활동을 통해 앞으로도 더욱 보람되고 다함께 행복해지는 삶을 살 것입니다. 감사합니다.

5 봉사활동 실천내용

개 인	성명: 김주희 (환서중)학교 3 학년 4 반(과)		
동아리	동아리명 : ( )		
봉사활동 총 시간 및 횟수	활동 시간(총 134 시간) / 활동 횟수(총 30 회)		
주요활동요약	태조산 청소년수련관 청소년 운영위원회활동, 모니터링 및 청소년 의식 개선 캠페인, 수련관 주변 환경정화 활동, 주체적인 청소년 캠페인 활동, 환경보호 활동 등		
활 동 일 시	주요활동내역	활동인원	활동장소(담당자, 연락처)
2019.8.3일 09:00 ~ 13:00	지역사회 나눔확산 및 사회복지 증진을 위한 자원봉사활동		천안시휴브릿지주간보호센터 (김현아, 041-579-8220)
8월 3일 14:00 ~ 18:00	지역사회 나눔확산 및 사회복지 증진을 위한 자원봉사활동		천안시휴브릿지주간보호센터 (김현아, 041-579-8220)
8월 24일 09:00 ~ 13:00	발달장애인 미술사업 재능기부		천안시휴브릿지주간보호센터 (김현아, 041-579-8220)
9월 21일 14:00 ~ 18:00	청소년운영위원회(모니터링)		태조산청소년수련관 (이윤서, 041-566-0179)
10월 12일 14:00 ~ 18:00	청소년운영위원회(모니터링)		태조산청소년수련관 (이윤서, 041-566-0179)
10월 19일 14:00 ~ 18:00	청소년운영위원회(모니터링)		태조산청소년수련관 (이윤서, 041-566-0179)
10월 27일 13:00 ~ 17:00	프로그램 사전준비 및 기획		태조산청소년수련관 (이윤서, 041-566-0179)

활 동 일 시	주요활동내역	활동인원	활동장소(담당자, 연락처)
10월 31일 18:00 ~ 20:00	프로그램 사전준비 및 기획		태조산청소년수련관 (이윤서, 041-566-0179)
11월 1일 18:00 ~ 20:00	프로그램 사전준비 및 기획		태조산청소년수련관 (이윤서, 041-566-0179)
11월 2일 10:00 ~ 18:00	기획프로그램 부스 운영		태조산청소년수련관 (이윤서, 041-566-0179)
12월 15일 11:00 ~ 15:00	청소년운영위원회(모니터링)		태조산청소년수련관 (이윤서, 041-566-0179)
12월 21일 09:00 ~ 17:00	청소년활동 보조 및 환경정비		태조산청소년수련관 (이윤서, 041-566-0179)
2020.2.15일 11:00 ~ 15:00	청소년운영위원회(모니터링)		태조산청소년수련관 (이윤서, 041-566-0179)
2월 22일 11:00 ~ 15:00	청소년운영위원회(모니터링)		태조산청소년수련관 (이윤서, 041-566-0179)
4월 4일 10:00 ~ 18:00	의식개선 캠페인 준비		태조산청소년수련관 (이윤서, 041-566-0179)
4월 11일 11:00 ~ 15:00	의식개선 캠페인 준비		태조산청소년수련관 (이윤서, 041-566-0179)
5월 16일 11:00 ~ 15:00	청소년운영위원회(모니터링)		태조산청소년수련관 (이윤서, 041-566-0179)
6월 27일 11:00 ~ 15:00	청소년운영위원회(모니터링)		태조산청소년수련관 (이윤서, 041-566-0179)
7월 25일 11:00 ~ 15:00	청소년운영위원회(모니터링)		태조산청소년수련관 (이윤서, 041-566-0179)
8월 8일 10:00 ~ 18:00	청소년운영위원회(모니터링)		태조산청소년수련관 (이윤서, 041-566-0179)
2021.3.14일 10:00 ~ 15:00	우리 집 플라스틱 리서치		녹색환경보전연합회 (박영순, 010-6326-0854)
3월 17일 17:00 ~ 18:00	<비대면 봉사활동> "독도 지킴이 모집"		독립기념관 (황진아, 041-560-0255)

활 동 일 시	주요활동내역	활동인원	활동장소(담당자, 연락처)
3월 28일 10:00 ~ 15:00	우리 집 플라스틱 리서치		녹색환경보전연합회 (박영순, 010-6326-0854)
4월 11일 10:00 ~ 15:00	우리 집 플라스틱 리서치		녹색환경보전연합회 (박영순, 010-6326-0854)
4월 25일 10:00 ~ 15:00	우리 집 플라스틱 리서치		녹색환경보전연합회 (박영순, 010-6326-0854)
5월 9일 10:00 ~ 15:00	우리 집 플라스틱 리서치		녹색환경보전연합회 (박영순, 010-6326-0854)
5월 23일 10:00 ~ 15:00	우리 집 플라스틱 리서치		녹색환경보전연합회 (박영순, 010-6326-0854)
6월 13일 10:00 ~ 15:00	우리 집 플라스틱 리서치		녹색환경보전연합회 (박영순, 010-6326-0854)
6월 27일 10:00 ~ 15:00	우리 집 플라스틱 리서치		녹색환경보전연합회 (박영순, 010-6326-0854)
7월 14일 17:00 ~ 18:00	<비대면 봉사활동> "독도 지킴이 모집"		독립기념관 (황진아, 041-560-0255)

4 봉사 활동 사진

◎ **사진설명(활동장소 및 내용 등)** : 청소년운영위원회 정기회의(모니터링)
천안시 태조산청소년수련관(청아한 7기)

◎ **사진설명(활동장소 및 내용 등)** : 발달장애인 미술 사업 재능 기부(한뼘 미술관)
본인 작품을 직접 찾아보고, 관람 기록 및 전시회 홍보 활동

◎ **사진설명(활동장소 및 내용 등)** : 프로그램 사전 준비 및 활동장 세팅
청소년운영위원회 활동(태조산청소년수련관)

◎ **사진설명(활동장소 및 내용 등)** : 프로그램 사전 준비 및 활동장 세팅
청소년운영위원회 활동(태조산청소년수련관)

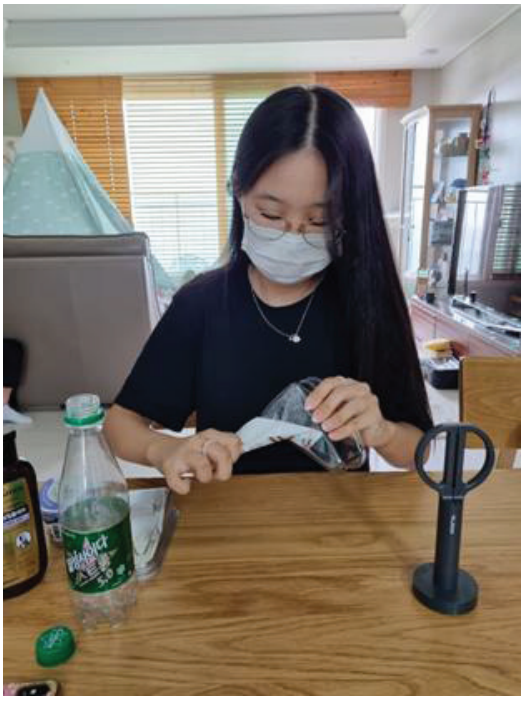

◎ **사진설명(활동장소 및 내용 등)** : 우리 집 플라스틱 리서치 활동모습(비대면)
우리 집에서 매일 나오는 플라스틱을 조사하여 사진을 찍고 보고서를 작성

◎ **사진설명(활동장소 및 내용 등)** : 독도 지킴이 봉사활동(비대면 캠페인 활동)
독도를 지키려는 노력을 장려하기 위한 봉사활동 (2021.07.17. 독도 표지석 앞)

임가윤(순천향대학교)

<청소년 학습/미술상담활동 멘토링 봉사활동>

1 동기

집 근처에 지역의 소외계층 아동들이 다니는 지역아동센터를 종종 지나쳤습니다. 학교에서 배운 미술치료 수업 및 실습을 통해 미술활동의 효과성과 치유력을 알게 되었고 심적으로 힘들어하는 청소년들에게 내가 배운 것을 활용하여 작은 도움이 되고 싶은 마음에 기관 문을 두드렸습니다.

2 활동내용 및 실적

마을의 소외계층 아동들이 다니면서 방과후 다양한 활동을 하면서 놀고 배우는 터전이 되는 곳이었고, 초등학생 저학년 여자아이들 10명을 두타임으로 나눠서 함께 미술을 매개로 교감할 수 있는 프로그램을 준비해서 진행했습니다.
곧잘 따르는 아이들도 있는 반면 부정적이고 반항적인 아이들의 속도를 기다려주고 아이들의 요구조사를 통해 즐길 수 있도록 하였습니다. 모든 아이들과도 친해졌고 아이들의 만족도도 높일 수 있었습니다.

3 활동평가 및 소감

아이들이 저의 수업시간을 기다리고 있었을 때, 자기작품을 자랑할 때 보람과 책임감을 느꼈습니다. 미술활동의 경우 미리 프로그램을 준비하는 시간이 꽤 걸렸기 때문에 부지런해야 함을 느꼈습니다.
학습 멘토링의 경우, 청소년들을 잘 다독이는 것과 눈높이를 맞춰주는 것에 초점을 맞추었습니다.
전문 강사도 아니고 학생이기 때문에 주기적으로 시간을 내는 데에 어려움과 기관의 시간표에서 제가 진행하는 시간을 조율하는 것이 조금 힘들었습니다.

4 향후 활동계획

봉사활동을 통해 앞으로도 배운 전공으로 많은 아이들을 즐겁게 또는 정서를 치유해주고 싶은 마음을 느꼈기 때문에 먼저는 청소년을 지도하는 전공 외에도 저의 전문 분야를 발전시켜야 함을 느꼈습니다.
예술치료에 대해서 더욱 배우고 자격증을 따면서 전문성을 익힌 후에 미술치료가 필요한 지역 청소년들에게 전문적인 봉사활동을 이어나갈 것입니다.

<메이커활동 멘토링, 청소년아지트 공간 조성, 마을 마음우체통>

1 동기

청소년들을 만나서 그들의 창의적이고 건강한 성장을 돕는 데에 도움이 되는 일들을 하면서 청소년들과 함께 활동하는 경험을 쌓고 싶었습니다. 메이커활동이 창의적인 성장에 도움이 되는 활동이라고 생각하였고, 실제로 청소년들만의 아지트공간을 이용하면서 즐거운 추억을 만들 수 있도록 하는데 일조하고 싶어 봉사활동 공고를 접하고 시작하게 되었습니다.

2 활동내용 및 실적

1) 놀이문화공간(아지트)를 조성하고, 그에 맞는 놀이프로그램을 운영하였습니다.
2) 더불어 미디어스튜디오와 공방프로그램을 기획하고, 마을친화축제에서 코로나로 야외활동이 어려운 지역주민들에게 집에서 쉽게 즐길 수 있는 놀이키트를 나눠주었습니다.
3) 코로나19로 인한 심리방역 목적으로 고민과 인생이야기를 들어주는 '마음우체통'활동
4) 기획단 청소년들이 아이디어 회의 및 메이커 활동을 잘 할 수 있도록하는 멘토링

3 활동평가 및 소감

청소년들과 청년들이 지역을 위한 활동으로 지역을 조금씩 활기차게 하는 역할을 충분히 수행할 수 있음을 느꼈습니다.

4 봉사활동 실천내용

개 인	성명: 임가윤 (순천향대)학교 4 학년 청소년교육·상담학과		
동아리	동아리명 : ( )		
봉사활동 총 시간 및 횟수	활동 시간(총 209시간) / 활동 횟수(총 48회)		
주요활동요약	청소년 멘토링(환경교육, 학습, 미술활동)		
활 동 일 시	주요활동내역	활동인원	활동장소(담당자, 연락처)
7 ~ 8월 (32시간)	아래와 동일	10명	(봉사활동 사이트 입력 미완료)
6월 25일 13:00 ~ 18:00	청소년 미술/공예활동	10명	새생활지역아동센터 (임현숙, 041-545-2206)
6월 24일 13:00 ~ 18:00	청소년 미술/공예활동	10명	새생활지역아동센터
6월 23일 13:00 ~ 18:00	청소년 미술/공예활동	10명	새생활지역아동센터
5월 31일 13:00 ~ 18:00	청소년 미술/공예활동	10명	새생활지역아동센터
5월 24일 13:00 ~ 18:00	청소년 미술/공예활동	10명	새생활지역아동센터
5월 20일 14:30 ~ 18:00	청소년 미술/공예활동	10명	새생활지역아동센터
5월 10일 13:00 ~ 18:00	청소년 미술/공예활동	10명	새생활지역아동센터
4월 26일 13:00 ~ 18:00	청소년 미술/공예활동	10명	새생활지역아동센터
4월 5일 13:00 ~ 18:00	청소년 미술/공예활동	10명	새생활지역아동센터
3월 22일 13:00 ~ 18:00	청소년 미술/공예활동	10명	새생활지역아동센터
3월 15일 13:00 ~ 18:00	청소년 미술/공예활동	10명	새생활지역아동센터
3월 8일 13:00 ~ 18:00	청소년 미술/공예활동	10명	새생활지역아동센터
3월 2일 13:00 ~ 17:00	청소년 미술/공예활동	10명	새생활지역아동센터

개 인	성명: 임가윤 (순천향대) 학교 4 학년 청소년교육·상담학과		
동아리	동아리명 : ( )		
봉사활동 총 시간 및 횟수	활동 시간(총 209시간) / 활동 횟수(총 48회)		
주요활동요약	청소년기획단 지도 & 청소년아지트 공간 조성 & 마을 마음우체통		
활 동 일 시	주요활동내역	활동인원	활동장소(담당자, 연락처)
8월 14일 16:00 ~ 20:00	청소년아지트 만들기(페인트칠)	10명	부천여성청소년센터 (신지영, 070-4485-7445)
8월 7일 16:00 ~ 18:00	청소년아지트 만들기(페인트칠)	10명	부천여성청소년센터
7월 24일 10:00 ~ 13:00	청소년아지트 만들기(페인트칠)	10명	부천여성청소년센터
7월 17일 15:00 ~ 18:00	(기획단 청소년 메이커활동 멘토링)	10명	부천여성청소년센터
7월 10 일 09:00 ~ 17:00	(기획단 청소년 메이커활동 멘토링)	10명	부천여성청소년센터
7월 9일 13:00 ~ 18:00	(기획단 청소년 메이커활동 멘토링)	10명	부천여성청소년센터
6월 29일 09:00 ~ 17:00	청소년아지트 만들기(페인트칠)	10명	부천여성청소년센터
6월 19일 09:00 ~ 17:00	청소년아지트 만들기(페인트칠)	10명	부천여성청소년센터
6월 5일 09:30 ~ 15:30	청소년아지트 만들기(페인트칠)	10명	부천여성청소년센터
5월 29일 14:00 ~ 16:00	청소년아지트 만들기(페인트칠)	10명	부천여성청소년센터
5월 13일 14:00 ~ 18:00	친화마을축제 부스 준비	10명	부천여성청소년센터
4월 24일 13:00 ~ 18:00	청소년아지트 만들기	10명	부천여성청소년센터
4월 10일 15:00 ~ 18:00	마을 마음우체통 만들기	10명	부천여성청소년센터
3월 27일 14:00 ~ 16:00	마을 마음우체통 만들기	10명	부천여성청소년센터

개 인	성명: 임가윤 순천향대)학교 4 학년 청소년교육·상담학과		
동아리	동아리명 : ( )		
봉사활동 총 시간 및 횟수	활동 시간(총 209시간) / 활동 횟수(총 48회)		
주요활동요약	청소년 멘토링(환경교육, 학습, 미술활동)		
활 동 일 시	주요활동내역	활동인원	활동장소(담당자, 연락처)
3월 13일 09:00~ 17:00	(기획단 청소년 메이커활동 멘토링)	10명	부천여성청소년센터
2월 27일 09:00~ 18:00	(기획단 청소년 메이커활동 멘토링)	10명	부천여성청소년센터
2020.7월8일 16:00~ 19:00	청소년방과후아카데미 학습 멘토링	15명	아산시청소년문화의집 (이민지, 041-531-5678)
7월 7일 16:00~ 19:00	청소년방과후아카데미 학습 멘토링	15명	아산시청소년문화의집
7월 6일 16:00~ 19:00	청소년방과후아카데미 학습 멘토링	15명	아산시청소년문화의집
7월 3일 16:00~ 19:00	청소년방과후아카데미 학습 멘토링	15명	아산시청소년문화의집
2월 21일 13:00~ 17:00	청소년 놀이상담 진행	20명	연화지역아동센터 (조현주, 041-547-9447)
2월 14일 13:00~ 17:00	청소년 놀이상담 진행	20명	연화지역아동센터
2월 7일 13:00~ 17:00	청소년 놀이상담 진행	20명	연화지역아동센터
1월 17일 13:00~ 17:00	청소년 놀이상담 진행	20명	연화지역아동센터
2019.9월 28일 11:30~ 13:30	청소년환경캠페인 교육 (플라스틱프리챌린지)	20명	온양문화센터 (이경아, 010-8191-4234)
9월 21일 11:30~ 13:30	청소년환경캠페인 교육 (플라스틱프리챌린지)	20명	온양문화센터
9월 7일 11:30~ 13:30	청소년환경캠페인 교육 (플라스틱프리챌린지)	20명	온양문화센터
8월 31 일 11:30~ 13:30	청소년환경캠페인 교육 (플라스틱프리챌린지)	20명	온양문화센터

개 인	성명: 임가윤 순천향대)학교 4 학년 청소년교육·상담학과		
동아리	동아리명 : ( )		
봉사활동 총 시간 및 횟수	활동 시간(총 209시간) / 활동 횟수(총 48회)		
주요활동요약	청소년 멘토링(환경교육, 학습, 미술활동)		
활 동 일 시	주요활동내역	활동인원	활동장소(담당자, 연락처)
8월 17일 11:30~ 13:30	청소년환경캠페인 교육 (플라스틱프리챌린지)	20명	온양문화센터
8월 10일 11:30~ 13:30	청소년환경캠페인 교육 (플라스틱프리챌린지)	20명	온양문화센터
8월 3일 11:30~ 13:30	청소년환경캠페인 교육 (플라스틱프리챌린지)	20명	온양문화센터

5 봉사활동사진

◎ **사진설명(활동장소 및 내용 등)** : 환경캠페인교육

◎ **사진설명(활동장소 및 내용 등)** : 환경캠페인교육

◎ **사진설명(활동장소 및 내용 등)** : 청소년공간 조성 봉사활동

◎ **사진설명(활동장소 및 내용 등)** : 미술상담 멘토링

충청남도교육감상

홍수미(가온중학교)

최조이(건양대학교)

홍수미(가온중학교)

1 동기

아버지께서 시작장애인이시라서 활동보조선생님이 많은 도움을 주시는 것을 보고 나도 몸이 불편한 친구나 동생들에게 도움을 주고 싶어서 봉사활동을 시작하게 되었습니다.
초등학교때도 친구가 모야모야병으로 재활치료중이였는데 전학을 와서 친구를 사귀지 못하고 힘들어하였는데 제가 도움이 되고싶어 친구에게 물어보고 많은 도움을 주었던적도 있었습니다.

2 활동내용 및 실적

어머니께서 녹색어머니회와 새마을문고 분회장을 맡고 계서서 여러 봉사활동을 따라다니면서 봉사에 대해서 많은 것들이 있다고 생각이 들었습니다.
문성동, 신안동, 원성동, 청룡동등 주변환경정화 활동도 해보고, 태조산청소년 수련관에서 북카페 보조, 태조산 환경정화활동, 플리마켓 운영보고, 업무보조 역할까지 여러 가지를 하면서 도움되는일이 다양하다는 생각이 들어서 주말마다 시간을 내서 봉사활동을 재미있게 했던 것 같습니다.
학교에서는 환경정화활동, 교실 정리정돈, ICT 선생님 수업보조, 몸이 불편한 친구들을 도와주고 선생님들 심부름 또한 마다하지않고 열심히 하여 칭찬과 표장도 수상하였습니다.

3 활동평가

많은 사람들에게 도움을 줄수 있어서 좋았고, 천안 곳곳에 봉사의 도움이 필요한 부분이 많다는 것을 느낄수 있었고, 나로 인해 도움을 줄수 있다는 점이 좋았던 것 같습니다.
몸이 힘들고 지치기도 했지만 도움을 받는 분들이 칭찬과 격려를 해주셔서 힘든걸 잊고 봉사활동을 할 수 있어서 좋았습니다.
좀더 많은 사람들이 도움받을수 있는 기회가 다양했으면 좋겠습니다.

환경정화를 할수록 천안시 곳곳이 깨끗해져서 뿌듯했습니다.

4 향후 활동계획

봉사활동은 계속 할 것이고, 시간을 채우기 위함이 아닌 도움이 필요한 곳이면 어디든 찾아가서 도움을 줄수 있는 학생이 되고싶습니다.
지역돌봄센타를 찾아가서 친구나 동생들에게 학습도움 멘토가 되어서 도움을 주고 싶습니다.

5 봉사활동 사진

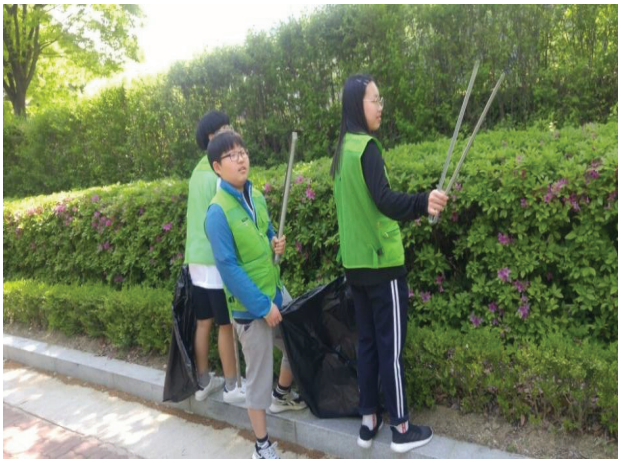
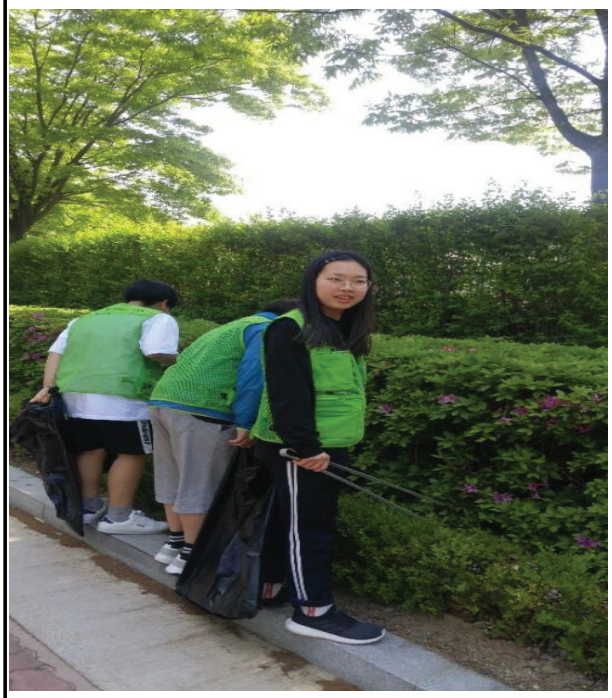
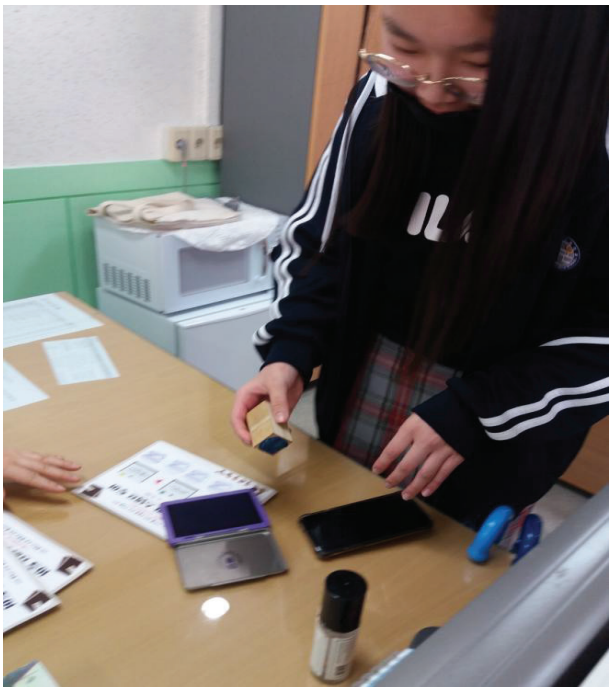

최조이(건양대학교)

더불어(Double Up) 사는 세상
'봉사로 깨달은 것들'

1 동기

제가 봉사를 하게 된 동기는 사회복지사가 되기 위한 길이 다양한데, 다양한 만큼 다양한 경험을 해보는 것이 좋다고 생각하였습니다. 대학생 신분으로써 다양한 경험을 할 수 있는 것이 봉사라고 생각하였고 그래서 봉사를 하게 되었습니다. 봉사를 하기 전 어떤 봉사가 있는지를 1365를 통해 찾아보았고 쉬운 봉사가 아닌 저에게 도움이 되는 봉사 위주로 적어 리스트를 적어 놓았습니다. 또한 혼자 찾아보는 것에는 한계점이 있을 수 있어 학과 봉사동아리에 들어가 봉사가 올라올 때마다 참여를 하였습니다. 그렇게 제가 관심이 생기거나 경험해보고 싶은 봉사활동을 저의 일정과 겹치는지 확인해가며 계획을 세웠습니다.

2 활동내용 및 실적

1) LH행복꿈터두드림아동센터에서의 봉사 활동

지역 아동들을 위한 색종이를 이용한 종이동물원 만들기, 종이비행기 날리기 대회, 아이클레이로 자기특징 살리기, 전통 탈 만들기, 종이 액자 만들기, 소원 팔찌 만들기, 학습지도 등을 하였습니다. 이 다양한 활동들을 하기 위해서 봉사활동을 하기 전 어떤 활동들을 할지 고민한 후 활동에 맞는 준비물들을 준비하여 갔고 아이들과 함께 만들면서 아이들의 이야기를 들어주고 아이들의 상상과 생각을 펼칠 수 있도록 하였습니다.

2) 도솔청소년문화의집에서의 봉사 활동

청소년을 위한 체험활동 지도를 하였는데, 많은 부스 활동으로 청소년들이 직접 안 입는 옷과 안 쓰는 물건을 가지고와 팔거나 청소년들이 쉽게 생각해볼 수 있는 퀴즈나 설문조사를 보조하는 활동이였습니다. 이것을 하기 위해 활동이 시작되기 전 천막을 치고 물건을 배치를 하였고 활동이 시작된 후에는 퀴즈나 설문조사에서 청소년들이 어려워하

는 단어나 문장을 알려주었습니다.

3) 논산시청소년상담복지센터에서의 봉사 활동

논산시에서 중·고등학교를 대상으로 청소년진로 박람회를 운영하였는데, 이 박람회에서 청소년들이 다치지 않고 잘 입장할 수 있도록 도움을 주었고 부스 체험에 어려움이 없도록 수시로 체크하였습니다. 또한 진행하는 분들에게 물과 음료수를 나누어주면서 박람회가 잘 운영될 수 있도록 하였습니다. 또한 박람회가 시작되기 전 물과 음료수를 각 부서마다 세팅하였고 빠진 부스가 없는지 체크하였습니다.

4) 월드비전대전세종충남지역지부에서의 봉사활동

기초생활수급자를 위한 음식을 조리한 후 포장하여 배달하는 봉사를 하였습니다. 이 봉사를 하기 전 위생복을 입고 소독을 한 후 조리실로 들어갔습니다. 저는 포장하는 일을 맡아 조리가 완성된 밥, 반찬을 통에 맞게 담았습니다.

5) 정림종합사회복지관에서의 봉사활동

아동권리캠프 활동을 하였습니다. 이 활동은 2박 3일로 이루어졌는데, 아동들이 알아야하는 권리들을 교육한 후, 권리를 보장받을 수 있도록 권리를 내세우는 활동을 하였습니다. 그리고 아동은 성장할 수 있는 권리가 있어 그것에 맞게 바다에 가서 릴레이 게임을 한 후 아이들과 선생님들이 다 같이 바다에 들어가 노는 시간을 가졌습니다.

6) 대전광역시 지역장애인보건의료센터에서의 봉사활동

장애인 건강 채움의 날 행사로 보조역할을 한 봉사활동이었습니다. 이 행사를 하기 전 장애인분들이 활동을 다 한 후 받아가실 간식과 먹을거리를 포장하는 일을 하였고 포장하는 틈틈이 행사 참여 명단을 체크하며 오시는 분 순서대로 확인을 하였습니다. 그리고 활동이 끝난 후 포장해놓은 먹을거리들을 나눠드렸습니다.

7) 대전기독교종합사회복지관에서의 봉사활동

공연 나눔 사업 활동 보조를 하였습니다. 공연이 시작하기 전 명단 확인을 하였고 참여 여부에 대해서 체크하였습니다. 또한 활동이 끝난 후 다음 활동에 하고 싶은 것을 투표할 수 있도록 스티커를 나눠드리고 투표할 수 있도록 도움을 주었습니다. 그리고 공연이 끝난 후 뒷정리를 하였습니다.

8) 대전서구봉사센터 및 서구국민체육센터에서의 봉사활동

체육관 이용자 발열체크 업무 봉사를 하였습니다. 업무를 시작하기 전 제 온도를 먼저 잰 후 정상온도인지 확인하였습니다. 그 후 체육관을 이용하시는 분 한 분 한 분 온도 체크를 하는 활동을 하였습니다.

9) 서울연탄은행에서의 봉사활동

대학4-H 서울 아카데미에서 서울 달동네에 사시는 어려운 분들을 위한 연탄 지원 사업을 기획한 후 실행하는 사진입니다. 직접 연탄을 나르면서 기초생활수급자분들과 독거노인 분들을 만나면서 경제적 지원 사업을 진행하였습니다.

10) 청각장애인생애자원센터에서의 봉사활동

코로나 19로 인해 청각장애인들이 사람의 입모양을 보지 못해 언어소통에 어려움을 겪어 청각장애인들을 위한 립뷰 마스크 제작 활동을 하였습니다. 마스크를 제작하기 전 손을 깨끗이 씻은 후 위생복을 입고 위생장갑을 낀 상태에서 립뷰 마스크 제작 활동을 하였습니다.

11) 대전청소년위캔센터에서의 봉사활동

대전청소년위캔센터에서 청소년을 대상으로 진로를 찾아주고 자기개발을 할 수 있도록 하는 프로그램을 직접 기획하고 실행하는 사진입니다. 이 활동은 솔라리움으로 자신을 표현하지, 명함만들기, Q&A로 나에 대해서 채워보기, 인생 그래프&버킷리스트 작성하기, 나만의 스트레스 해소법 찾아보기, 자신의 취미 소개해보기 등을 하였습니다. 이 활동을 하기 전, 청소년들이 자기개발을 즐겁게 할 수 있는 활동이 무엇이 있는지 생각해보고 진로를 찾아주기 위한 활동이 무엇이 있는지 고민한 후 진행하였습니다.

12) 논산시자원봉사센터에서의 봉사활동

노인 분들을 위한 편백나무 베개 만들기와 추억 회상을 할 수 있는 학습영상 제작을 하는 활동을 하였습니다. 이 활동을 하기 전에 노인 분들에게 필요한 것이 무엇인지 생각해보고 노인 분들의 입장에서 추억을 회상할 수 있는 것들을 생각하여 활동을 진행하였습니다.

3 활동평가

다양한 활동을 하면서 대상마다 원하는 욕구나 지원해야하는 자원들이 다르다는 것을 알게 되었고 아동과 청소년, 장애인이라고 스스로 판단 또는 행동하지 못한다는 사회인식을 변화시켜야 된다는 것을 깨닫게 되었습니다. 또한 이렇게 다양한 활동을 하고 대상에게 자원을 제공해주면서 잘 사던 잘 못살던 그것과 상관없이 모든 사람들이 똑같이 우리나라의 자원들을 이용하고 제공받아야 한다는 것을 깨닫게 되어 좋았습니다. 또한 제가 직접 기획한 봉사 프로그램을 대상들과 진행을 해보니 부족한 점과 보안 점에 대해서 제가 직접 느끼면서 성장할 수 있어서 좋았습니다. 때문에, 앞으로도 이렇게 직접 대상에 대해서 생각해보고 자신이 기획한 프로그램을 진행할 수 있는 봉사활동이 늘어나도록 지역사회가 변화해야 된다고 생각하였습니다.

4 향후 활동 계획

이렇게 실시한 봉사활동을 앞으로도 꾸준히 저만의 봉사 프로그램을 기획하고 실행하며 아동·청소년뿐만 아니라 노인과 장애인까지 확대하여 활동 활 계획이며 자신이 봉사 프로그램을 기획하고 실행하는 지역사회가 변화될 수 있도록 봉사 프로그램 공모전 등에 참가할 계획입니다. 그리고 다양한 대상들을 봉사를 통해 알아간 만큼 그 대상에게 필요한 것을 찾아 적어둔 후 공모전을 통해 대상들을 위한 지원제도나 자원을 제공할 수 있도록 도움을 줄 것입니다.

5 봉사활동 실천내용

개 인	성명: 최조이 (건양대)학교 3학년 사회복지학과		
봉사활동 총 시간 및 횟수	활동 시간(총 107시간) / 활동 횟수(총 34회)		
주요활동요약	코로나 블루 해결을 위한 활동, 의사소통 및 협업 능력 향상 프로그램 진행 활동, 지역아동을 대상으로 한 아이클레이·색종이·실을 이용한 활동, 아동권리캠프 활동 지원, 연탄나눔활동, 장애인의 날 행사 보조 및 청각장애인을 위한 립뷰마스크 제작		
활 동 일 시	주요활동내역	활동인원	활동장소(담당자, 연락처)
4월 12일 15:00 ~ 17:00	자원봉사 관련 교육		LH행복꿈터두드림아동센터 (박순호,010-7414-5351)
5월 17일 16:00 ~ 18:00	색종이 이용 종이동물원 만들기		LH행복꿈터두드림아동센터 (박순호,010-7414-5351)
5월 25일 12:30 ~ 16:30	청소년을 위한 체험활동 지도 및 마무리		도솔청소년문화의집 (김영란,042-525-1913)
5월 30일 09:00 ~ 17:00	제6회 논산시 청소년진로 박람회 운영 보조		논산시청소년상담복지센터 (조상환,041-736-2041)
6월 7일 16:00 ~ 18:00	종이비행기 날리기 대회		LH행복꿈터두드림아동센터 (박순호,010-7414-5351)
7월 10일 13:00 ~ 15:00	음식조리 및 포장봉사		월드비전대전세종충남지역지부 (곽배준,042-252-4044)
7월 17일 14:00 ~ 17:30	아동권리캠프 활동지원		정림종합사회복지관 (정수락,010-8619-9095)
7월 22일 09:00 ~ 17:00	아동권리캠프 활동지원		정림종합사회복지관 (정수락,010-8619-9095)

7월 23일 09:00 ~ 17:00	아동권리캠프 활동지원		정림종합사회복지관 (정수락,010-8619-9095)
7월 24일 09:00 ~ 17:00	아동권리캠프 활동지원		정림종합사회복지관 (정수락,010-8619-9095)
9월 27일 16:00 ~ 18:00	아이클레이 자기특징 살리기 학습지도		LH행복꿈터두드림아동센터 (박순호,010-7414-5351)
11월 1일 16:00 ~ 18:00	전통 탈 만들기, 학습지도		LH행복꿈터두드림아동센터 (박순호,010-7414-5351)
11월 8일 16:00 ~ 18:00	종이액자만들기, 학습지도		LH행복꿈터두드림아동센터 (박순호,010-7414-5351)
11월 15일 16:00 ~ 18:00	소원팔찌만들기, 학습지도		LH행복꿈터두드림아동센터 (박순호,010-7414-5351)
12월 14일 09:00 ~ 12:00	장애인 건강 채움의 날 행사 보조역할		대전광역시 지역장애인보건의료센터 (안은영, 042-338-2230)
1월 21일 11:00 ~ 15:00	공연나눔사업활동보조		대전기독교종합사회복지관 (이현기, 042-586-1500)
5월 21일 14:00 ~ 18:00	도솔다목적체육관 이용자 발열체크 업무 봉사		대전서구봉사센터 (이정순, 042-489-7860)
8월 09일 08:00 ~ 12:00	서구국민체육센터 이용자 발열체크 자원봉사		서구국민체육센터 (신혜식, 042-583-8486)
11월 14일 10:00 ~ 12:00	연탄나눔활동		서울연탄은행 (문지희, 02-934-4933)
11월 30일 13:00 ~ 17:00	청각장애인의 소통을 위한 립뷰마스크 제작		청각장애인생애자원센터 (최상아, 050-1327-2596)
1월 27일 10:00 ~ 12:00	의사소통 및 협업능력 향상 프로그램 등 진행		대전청소년위캔센터 (박호건, 042-222-0924)
1월 27일 14:00 ~ 16:00	의사소통 및 협업능력 향상 프로그램 등 진행		대전청소년위캔센터 (박호건, 042-222-0924)
1월 29일 10:00 ~ 12:00	의사소통 및 협업능력 향상 프로그램 등 진행		대전청소년위캔센터 (박호건, 042-222-0924)
1월 29일 14:00 ~ 16:00	의사소통 및 협업능력 향상 프로그램 등 진행		대전청소년위캔센터 (박호건, 042-222-0924)
2월 3일 13:00 ~ 17:00	의사소통 및 협업능력 향상 프로그램 등 진행		대전청소년위캔센터 (박호건, 042-222-0924)
2월 3일 10:00 ~ 12:00	의사소통 및 협업능력 향상 프로그램 등 진행		대전청소년위캔센터 (박호건, 042-222-0924)

2월 5일 10:00 ~ 12:00	의사소통 및 협업능력 향상 프로그램 등 진행		대전청소년위캔센터 (박호건, 042-222-0924)
2월 5일 14:00 ~ 16:00	의사소통 및 협업능력 향상 프로그램 등 진행		대전청소년위캔센터 (박호건, 042-222-0924)
3월 27일 10:00 ~ 11:00	코로나 블루 극복 캠페인 운영		대전청소년위캔센터 (박호건, 042-222-0924)
4월 28일 13:00 ~ 17:00	편백나무 베개 만들기 봉사		논산시자원봉사센터 (041-736-1365)
5월 5일 13:00 ~ 17:00	어린이날 행사 운영		대전청소년위캔센터 (박호건, 042-222-0924)
5월 7일 09:00 ~ 10:00	학습영상 제작 봉사		논산시자원봉사센터 (041-736-1365)
5월 12일 09:00 ~ 11:00	학습영상 제작 봉사		논산시자원봉사센터 (041-736-1365)

6 봉사활동 사진

◎ **사진설명(활동장소 및 내용 등)** : 대전청소년위캔센터에서 청소년을 대상으로 진로를 찾아주고 자기개발을 할 수 있도록 하는 프로그램을 직접 기획하고 실행하는 사진입니다.
이 활동은 솔라리움으로 자신을 표현하지, 명함만들기, Q&A로 나에 대해서 채워보기, 인생 그래프&버킷리스트 작성하기, 나만의 스트레스 해소법 찾아보기, 자신의 취미 소개해보기 등을 하였습니다.

◎ **사진설명(활동장소 및 내용 등)** : 대학4-H 서울 아카데미에서 서울 달동네에 사시는 어려운 분들을 위한 연탄 지원 사업을 기획한 후 실행하는 사진입니다.
직접 연탄을 나르면서 기초생활수급자분들과 독거노인 분들을 만나면서 경제적 지원 사업을 진행하였습니다.

(재)충청남도청소년 진흥원장상

김승주(용남중학교)

강지수(순천향대학교)

김승주(용남중학교)

김승주의 슬기로운 봉사생활

1 동기

저는 평소에 봉사활동은 학교에서 하는 교내 봉사활동 외엔 다른 봉사활동은 잘 알지도 못할 뿐더러 할 생각도 못했습니다. 그러던 중 청소년자기도전포상제라는 프로그램을 알게 됐고 4가지 활동영역 중 봉사활동 영역을 하게 되면서 봉사활동에 대한 기본교육을 받고 봉사활동에 대한 조사를 통해서 많은 봉사활동이 있다는 것을 알게 되었습니다. 시작은 주변에서 쉽게 접할 수 있는 봉사활동부터 시작 하였지만 지금은 내가 알지 못하는 봉사활동을 찾아보고 여러 가지 봉사활동을 꾸준히 이어가고 있습니다.

2 활동내용 및 실적

※ **쓰레기 줍기**: 처음 계획을 세워서 시작한 봉사활동으로써 교내가 아닌 내가 사는 지역 그리고 쓰레기가 많은 지역을 조사하여 활동 하였습니다.

※ **캠페인 활동**: 쓰레기 줍기에 이어 시민들의 쓰레기에 대한 경각심을 일깨워주기 위하여 피켓을 직접 만들어 들고 다니면서 '쓰레기를 버리지 맙시다'라는 구호를 외치며 지역의 거리를 누비면서 활동 하였습니다. .

※ **방역활동**: 갑작스러운 코로나19의 유행으로 봉사활동 모집기관도 줄어들고 대면 활동이 불가능해지면서 코로나19 상황에서도 할 수 있는 봉사활동을 찾게 되었습니다. 코로나 상황에서 많은 사람들이 이용하는 공공시설을 소독하면서 방역활동을 하였습니다.

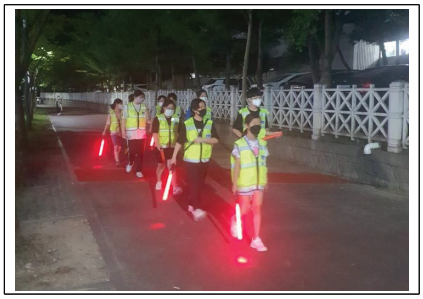

※ **청소년 방범활동**: 지역 청소년들의 안심 환경을 위하여 청소년 자율방범대 신청을 하고 방법활동을 하였습니다.

3 활동평가

쓰레기 줍기가 가장 일상적인 봉사활동이다 보니 부담 없이 시작하게 되었는데, 처음에는 쓰레기 봉투가 채워지는 것만으로도 성취감을 많이 느꼈습니다. 하지만 활동횟수가 늘어날수록 일상생활 속 학원가는 길에서 또 산책하던 길에서 버려져있는 쓰레기들이 눈에 많이 띄기 시작하였습니다. 봉사활동을 하기 전에는 관심도 없고 보이지도 않았던 거리의 쓰레기들이 보이기 시작하면서, 생각보다 많은 쓰레기들을 사람들이 아무렇지도 않게 버린다는 것에 놀랐습니다. 봉사활동을 하고 어느 순간부터 나도 모르게 바닥에 있는 쓰레기들을 줍게 됐고 가까운 쓰레기통에 버리는 나를 보게 되었습니다. 그런 나를 보면서 내가 쓰레기 줍기 봉사활동으로 거리를 보는 새로운 시선을 갖게 됐다는 것이 새롭기도 하고 낯설기도 하면서 기분이 좋았습니다.

또 쓰레기 줍기에 이어 사람들이 쓰레기를 버리지 않게 하기 위해선 어떻게 해야 할지 고민하던 중 캠페인 활동을 하면 좋겠다라는 생각을 하게 되었습니다. 캠페인활동이 봉사활동이 될 수 있고 인정도 된다는 것을 확인하고 캠페인 구호를 어떤 걸로 하면 좋을지에 대한 고민에 많은 생각을 하게 되었습니다. ‘쓰레기를 버리지 맙시다’라는 구호를 정하고 캠페인 피켓을 직접 만들어 거리에 나가 캠페인 활동을 하게 되었습니다. 큰 목소리로 구호를 외치며 캠페인 활동을 하는 게 창피하기도 하고 더운 날씨 탓에 많이 힘들었지만 시민들이 따뜻한 응원을 보내줘서 큰 보람을 느낄 수 있었습니다. 신호를 기다리던 택시 기사 아저씨의 ‘멋지다’라는 칭찬 한마디 그리고 카페에서 휴식을 취하며 통유리를 통해 우리에게 ‘엄지척’을 해주시던 시민, ‘애기들이 고생이 많네’라고 응원 해주시던 할머니 또 ‘알았어 쓰레기 안버릴게’라고 답변해주시는 시민들의 반응들에 내가 지금 하는 활동이 너무 보람 됐고 큰 감동을 받았습니다.

다른 사람들이 관심을 가져주었다는 것은 나의 봉사활동이 그 사람들에게 선한 영향을 미쳤다는 것이기에 그때의 그 뿌듯함은 아직도 너무 생생하게 기억에 남습니다.
방역활동은 코로나 시대에 맞춰서 고안해낸 활동으로 사람들이 많이 이용하는 공공장소인 버스정류장, 놀이터 등을 알코올과 수건 등을 사용하여 소독하였습니다. 내가 한 방역활동으로 조금이나마 코로나 예방에 도움이 될 수 있다는 생각을 하니 왠지 뿌듯하고 가슴 울컥한 성취감이 밀려왔습니다. 작은 활동이지만 지역사회와 시민들에게 도움이 될 수 있는 봉사활동을 더 고민해야 할 것 같습니다.
마지막으로 청소년 방범활동은 일반 시민뿐만 아니라 청소년들을 위한 봉사활동을 고민하던 중 알게 된 활동으로, 밤 8시부터 10시까지 우리 지역의 위험한 장소나 유해환경 등의 정해진 구역을 순찰하면서 야간의 사건, 사고를 예방하는 활동입니다. 밤에 여러 명의 청소년들과 순찰을 돌다 보니 내가 사는 지역을 한번 더 관심있게 볼 수 있는 계기가 되었고, 내가 사는 여기가 생각보다 안전한 지역이구나 라는 생각이 들었습니다. 앞으로도 계룡 지역의 안심환경을 위하여 꾸준히 활동하고 싶은 봉사활동 중에 하나입니다.

4 향후 활동계획

봉사활동은 하면 할수록 어떤 것이 사회에 도움이 될 수 있을지 끊임 없이 고민을 하게 되는 것 같습니다. 그러면서 여러 가지 봉사활동을 생각해보고 검색해 보면서 내가 미처 알지 못하는 봉사활동 영역도 알게 되고 해보고 싶은 활동 또한 더 많아지는 것 같습니다. 지금은 아무래도 코로나 때문에 활동이 굉장히 제한적이긴 하지만 이런 상황 속에서도 마음만 있다면 봉사활동은 언제 어디서든 할 수 있다고 생각합니다. 9월부터는 새로 알게 된 '선플달기'라는 봉사활동을 시작하였습니다. 방역활동과 환경정화 활동 뿐만 아니라 내가 할 수 있는 봉사활동을 계속해서 알아보고 지금처럼 앞으로도 사회에 도움이 될 수 있는 봉사활동을 꾸준히 할 계획입니다.!

5 봉사활동 실천내용

개 인	성명: 김 승 주 (용 남 중)학교 1 학년 4 반(과)
동아리	동아리명 : ( )
봉사활동 총 시간 및 횟수	활동 시간(총 37시간 35분) / 활동 횟수(총 30 회)
주요활동요약	- 우리동네 환경정화활동 및 캠페인 - 우리동네 방역활동 - 청소년 방범활동 등

활 동 일 시	주요활동내역	활동인원	활동장소(담당자, 연락처)
(2019) 8월 12일 10:00 ~ 11:00	계룡시 엄사면 주변 환경정화활동	4	계룡시 엄사면 일대 (박윤정: 010-4719-4358)
8월 19일 10:00~11:20	대전 중앙로역 주변 환경정화활동	4	대전 중앙로역 일대 (박윤정: 010-4719-4358)
9월 1일 15:00~16:00	대전 시청역 주변 환경정화 및 캠페인 활동	4	대전 시청역 주변 (박윤정: 010-4719-4358)
9월 8일 13:30~14:30	도솔산 주변 환경정화 및 캠페인 활동	4	도솔산 주변 (박윤정: 010-4719-4358)
(2020) 3월 20일 10:00 ~ 11:00	계룡시청소년수련관 건립 기초 청소년 의견 수렴 참여	1	계룡시청소년상담복지센터
7월 8일 10:00~11:00	신도안면 코로나 방역활동	1	계룡시 신도안면 일대 (박윤정: 010-4719-4358)
7월 15일 10:00~11:20	신도안면 환경정화 활동	1	계룡시 신도안면 일대 (박윤정: 010-4719-4358)
7월 22일 10:00~11:20	해미르아파트 주변 환경정화활동	1	계룡시 신도안면 일대 (박윤정: 010-4719-4358)
8월 5일 10:30~12:00	해미르아파트 주변 환경정화활동	1	계룡시 신도안면 일대 (박윤정: 010-4719-4358)
8월 12일 10:20~11:20	해미르아파트 주변 환경정화활동	1	계룡시 신도안면 일대 (박윤정: 010-4719-4358)
8월 19일 20:00~21:00	해미르아파트 주변 방역활동	1	계룡시 신도안면 일대 (박윤정: 010-4719-4358)
9월 2일 10:05~11:05	해미르파아트 주변 환경정화활동	1	계룡시 신도안면 일대 (박윤정: 010-4719-4358)
9월 9일 10:00~11:00	해미르아파트 주변 방역활동	1	계룡시 신도안면 일대 (박윤정: 010-4719-4358)
9월 16일 10:10~11:15	해미르아파트 주변 환경정화활동	1	계룡시 신도안면 일대 (박윤정: 010-4719-4358)
9월 27일 16:30~17:30	계룡 쇼핑센터 인근 환경정화 활동	1	계룡시 신도안면 일대 (박윤정: 010-4719-4358)
9월 27일 16:30~17:30	계룡 쇼핑센터 인근 환경정화활동	1	계룡시 신도안면 일대 (박윤정: 010-4719-4358)
10월 7일 19:30~20:30	해미르아파트 주변 환경정화활동	1	해미르아파트 일대 (박윤정: 010-4719-4358)
10월 30일 10:00~11:00	해미르아파트 주변 환경정화활동	1	해미르아파트 일대 (박윤정: 010-4719-4358)
(2021)4월17일 11:00~12:00	버스정류장 방역활동	1	신도안면 일대 버스정류장 (박윤정: 010-4719-4358)
4월 24일 13:00~14:00	버스정류장 방역활동	1	신도안면 일대 버스정류장 (박윤정: 010-4719-4358)

5월 8일 12:00~13:00	계룡시청소년상담복지센터 및 계룡문화 예술의전당 환경정리	1	계룡시청소년상담복지센터
5월 15일 14:00~15:00	버스정류장 방역활동	1	해미르아파트 일대 버스정류장 (박윤정: 010-4719-4358)
5월 22일 14:00~15:00	해미르아파트 환경정화활동 및 방역활동	1	해미르아파트 일대 (박윤정: 010-4719-4358)
5월 29일 10:00~14:00	계룡시 2차어울림마당 운영보조	1	계룡시청소년상담복지센터
5월 29일 14:01~15:01	버스정류장 방역활동	1	해미르아파트 일대 버스정류장 (박윤정: 010-4719-4358)
6월 13일 14:00~15:00	우리동네 환경정화활동	1	해미르아파트 일대 (박윤정: 010-4719-4358)
7월 25일 14:00~15:00	해미르아파트 환경정화활동	1	해미르아파트 일대 (박윤정: 010-4719-4358)
7월 30일 19:00~20:00	자율방범대 활동을 위한 자원봉사교육	1	계룡시자원봉사센터
8월 2일 20:00~22:00	우범지역 청소년 협동순찰활동	1	엄사면 일대
8월 17일 20:00~22:00	우범지역 청소년 협동순찰활동	1	엄사면 일대
8월 23일 20:00~22:00	우범지역 청소년 협동순찰활동	1	엄사면 일대

6 봉사활동 사진

◎ **사진설명(활동장소 및 내용 등)** : 2019년 계룡 및 대전지역 환경정화활동 및 캠페인 활동

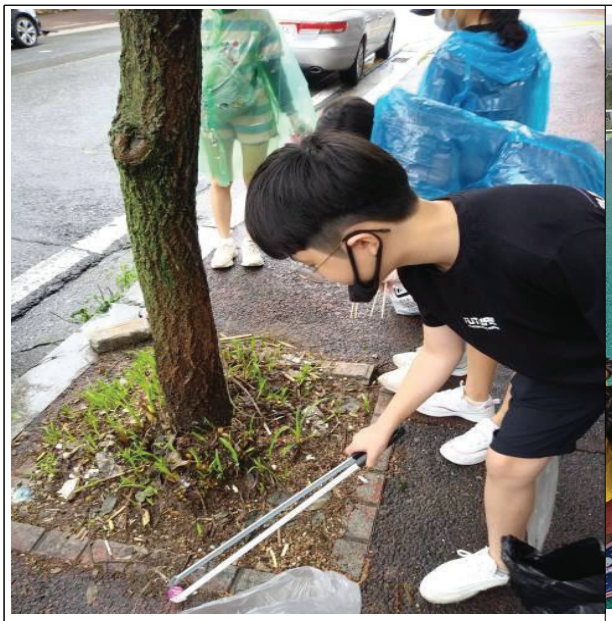
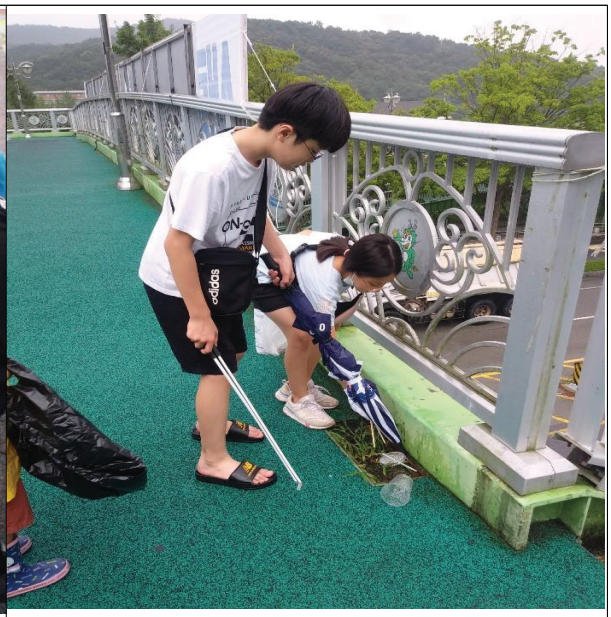

◎ **사진설명(활동장소 및 내용 등)** : 2020년 계룡지역 환경정화활동 및 방역활동

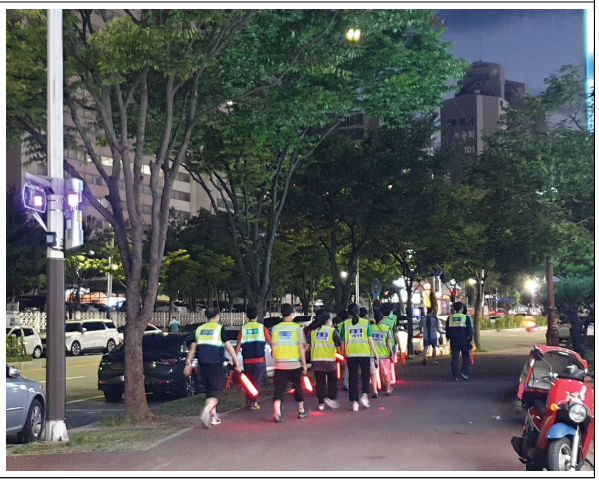

◎ **사진설명(활동장소 및 내용 등)** : 2021년 계룡지역 환경정화 · 방역활동 및 청소년 자율방범대활동

강지수(순천향대학교)

보람 있는 삶을 살자
청소년들에게 도움이 되는 사람

1 봉사활동 내용

큰 힘은 없지만, 누군가에게 도움이 되고 싶었습니다. 중·고등학교를 다닐 때는 흥미있는 봉사활동을 찾아서 하기보다 의무적으로 봉사활동을 해왔습니다. 그러다 대학교에 와서 제가 해온 봉사활동보다 더 다양하고 재미있는 것들이 많다는 것을 알게 되었습니다. 이러한 경험을 통해 '여태까지 와는 다르게 남들에게 도움이 되면서 흥미로운 일을 할 수는 없을까?'라는 생각을 하게 되었습니다.

대학생이 되면서 진로에 대한 고민이 심해져 갔습니다. 학과에 맞는 다양한 직업을 접하게 되었고, 청소년지도학과 학생으로서 자연스럽게 청소년지도사라는 직업도 알게 되었습니다. 여러 직업을 접하였지만, 이 직업들이 '나의 적성에 맞는 것인지, 나는 어떤 일을 하고 싶은지'에 대한 고민은 계속되었습니다. '이렇게 고민만 할 바에는 직접 경험해보고 정하자'라는 생각이 들었고, 바로 관련 활동을 알아보기 시작하였습니다.

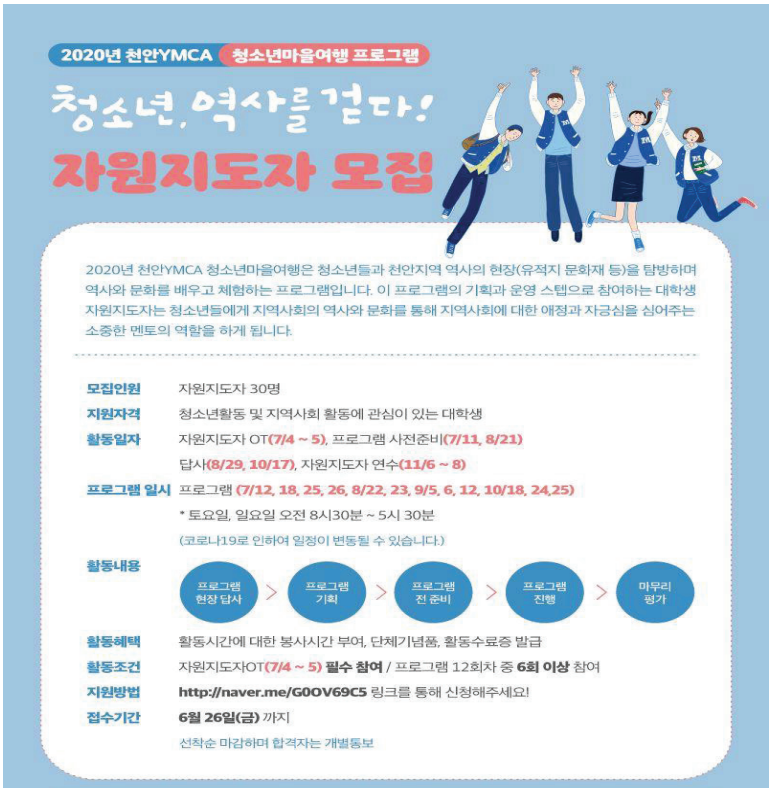

활동 중에서도 청소년들의 활동을 보조하고, 청소년들에게 도움이 되는 일을 해보고 싶다는 생각이 들었습니다. 그러던 중 위의 포스터와 같이 천안YMCA에서 진행하는 '청소년, 역사를 걷다'라는 프로그램에서 대학생 보조지도자를 뽑는다는 것을 알게 되었습니다. '청소년 역사를 걷다'는 천안 내의 청소년들을 대상으로 천안이라는 지역의 역사에 대해 알려주고, 함께 역사적인 장소에 가서 다양한 체험을 해보는 프로그램입니다. '청소년지도학과에 재학 중인 나의 특기를 살리면서 다른 사람에게 도움을 줄 수 있는데 흥미까지 있다니 이게 딱 맞다.'라는 생각에 바로 지원하게 되었습니다.

이 프로그램에서는 4~5명씩 조를 이루어 조별로 한 명의 보조지도자가 투입되는 형태였습니다. 처음 만났을 때는 조에 있는 청소년끼리도 서로 처음 보는 상황이었기 때문에 많이 어색하고 삭막했습니다. 처음 맡은 조에서 남자 청소년 2명, 여자 청소년 1명을 맡게 되었는데, "청소년지도라는 일이 쉬운 일이 아니구나"라는 생각이 들 정도로 처음 만난 청소년들과 어떤 대화를 나누어야 하는지, 어떻게 친해져야 하는지 너무 막막하고 저조차도 답답한 기분이 들었습니다. 하지만, 활동이 진행되면서 청소년들과 친해지며 어떤 대화를 나누어야 하는지도 점점 깨닫게 되었고, 점심으로 나온 돈가스를 썰어달라고 수줍게 부탁하는 모습이 귀엽게 느껴졌으며, 활동 마지막엔 서로 아쉬워하며 집에 갈 정도로 친해졌습니다. 다음에 또 신청할 거라는 친구의 말을 듣는 순간 온종일 고생한 보람이 있다는 생각이 들었습니다.

그 후 코로나가 심해져 한동안 진행하지 못하다가 이번에는 청소년이 아닌 가족 형태로 프로그램을 진행하여 다문화 가족을 대상으로 보조 지도를 맡게 되었습니다. 초등학생 3명인 삼 남매를 맡게 되었습니다. 온종일 아이들과 뛰어다니며 너무 지쳤으나, 어머니께서 간식을 챙겨주시면서 감사하다고 말씀 해주시고 제공한 워크북을 풀면서 아까 봤다며 해맑게 정답을 쓰는 모습이 너무 귀엽고 뿌듯하였습니다. 코로나로 인해 박물관 안에는 들어가지 못하고 VR로 대체하여 구경하였으나, 아이들이 VR체험 시간이 지났는데도 계속하고 싶다고 할 정도로 반응이 좋아서 '열심히 준비하길 잘했다'라는 생각이 들었습니다.

이 활동을 하면서 평소에는 알지 못했던 천안의 역사에 대해 알게 되었고, 이를 지역 청소년들에게 나눌 수 있다는 점이 보람찼습니다. 사실 한 지역에서 오래 살아도 그 지역의 역사에 대해서 접하는 경우는 많지 않습니다. 이 프로그램은 청소년들이 자신이 사는 지역의 역사에 대해 배우고, 현장을 체험해 볼 수 있도록 이루어져 있습니다. 보조지도자들은 활동 전에 사전모임을 가져 역사 선생님께 강의를 듣는데, 이 과정에서 천안에도 역사적으로 유명하신 분들이 많이 계시고, 가볍게 생각했던 성거산이 역사적으로 의미가 있는 곳이라는 걸 알게 되었습니다. 이러한 내용을 주입식으로 진행하다 보면 재미없게 받아들여지고, 금방 잊어버리기 마련인데 홍대용 박물관과 같이 현장에 가서 직접 몸으로 체험하고 워크북을 통해 중요한 내용을 학습하며 좋은 기억으로 남아 오래도록 기억될 것이며, 자신의 지역을 더 소중하게 여기게 될 것입니다.

아이들이 즐겁게 역사를 익히고 배우는 과정이 좋다는 생각이 들었고, 그런 청소년들에게 저의 특기를 살려 도움을 줄 수 있다는 점이 보람찼습니다. 계속 활동을 이어나가고 싶었으나, 이 프로그램은 다음 회기에는 진행하지 않는다고 하셔서 새로운 활동을 찾게 되었습니다. 그러던 중 취지와 하는 활동이 매우 비슷한 '청소년 역사체험' 프로그램의 보조지도자 역할을 지원하게 되었습니다.

이전에 프로그램과 운영 방식도 비슷하고 청소년들에게 뜻깊은 역사체험을 제공할 수 있다는 부분에 매력을 느꼈습니다. 이 활동의 운영 방식은 지난번과 비슷하였으나, 이번에는 장소, 일정, 식사, 워크북 만들기까지 보조지도자들이 직접 작성하는 등 예전에 비해 큰 역할을 맡게 되었습니다. 큰 역할을 맡은 만큼 잘하고 싶다는 생각이 강해 한번 회의를 시작하면 오래도록 몇 시간씩 여행 장소를 정하고 일정을 짰습니다. 또한, 사전답사에서 미리 장소 사진을 찍어와 아이들이 알기 쉽게 사진과 간략한 설명을 담고 같은 장소에서 사진찍기 미션을 넣는 등 추억을 만들 수 있는 워크북을 제작하기도 하였습니다. 아이들과 익산과 군산, 공주에 함께 다녀오면서 역사적으로 그 지역들이 어떤 의미가 있는지 알게 되었습니다.

봉사활동을 하던 중 어느 날은 갑자기 비가 오기도 하였고, 코로나가 심해져서 실내활동은 하지 못하고 실외 위주로 돌아다니는 경우가 발생하기도 하였습니다. 이런 경험을 통해 활동 계획을 짤 때 우천시나 특이사항이 있을 때 어떻게 대처할지도 미리 생각

해둬야 한다는 것을 알게 되었습니다.

두 가지 활동을 통해 청소년지도를 하는 것이 매우 힘들고 어렵지만, 아이들이 성장하는 모습을 보면 그만큼의 보람이 찾아오는 일이라는 것을 알게 되었습니다. 저의 진로를 찾기 위해서, 다른 사람에게 소소한 도움을 주기 위해서 시작한 일이었지만, 그 이상의 추억을 만들 수 있었습니다. 앞으로 아쉬웠던 부분을 개선하여 남은 회기를 이어나갈 생각입니다.

또한, 역사 보조 지도 봉사활동뿐만 아니라 다양한 봉사활동과 청소년 활동을 지속하면서 청소년이 할 수 있는 봉사활동에는 무엇이 있는지 알아가고, 봉사활동이 원활하게 이루어지려면 어떻게 해야 하는지 미리 배워 다음에 청소년지도사가 되었을 때 청소년들이 다양한 봉사활동을 할 수 있도록 조력해주는 사람이 되고 싶습니다. 그래서 청소년문화기획단으로 활동하며 대학생이지만, 후기 청소년으로서 지역사회 내에서 다른 청소년들과 함께 다양한 문화를 즐기기 위해 문화 활동을 기획·운영하며 역량을 개발하였으며, 이에 그치지 않고 올해에는 청소년운영위원회로 활동하며 지역사회 내 청소년들의 욕구와 의견이 청소년수련관 운영에 반영될 수 있도록 노력하고 있습니다.

2 봉사활동 실천내용

개 인	성명: 강지수 순천향대학교 3학년 청소년교육상담학과		
동아리	동아리명 : ( )		
봉사활동 총 시간 및 횟수	활동 시간(총 107시간) / 활동 횟수(총 25회)		
주요활동요약	대학생 보조지도 및 청소년 자치기구 활동		
활 동 일 시	주요활동내역	활동인원	활동장소(담당자, 연락처)
2019-11-22 09:00~15:00	사회진출박람회 대학생 모니터링단	20명 내외	시립마포청소년센터
2020-05-03 11:00 ~ 14:00	천안시수련관 5월 카드뉴스제작	10명	천안시청소년수련관
2020-07-11 11:00 ~ 14:00	2020 천안시어울림마당 개막식 기획 및 사전준비	15명	천안시청소년수련관
2020-07-12 9:00 ~ 17:00	천안YMCA 청소년마을여행 자원지도자 홍대용 1회차 당일 활동	13명	천안 YMCA
2020-07-18 12:00~18:00	2020 천안시어울림마당 개막식 운영	10~20명	천안시청소년수련관

2020-08-01 13:00~17:00	2020 천안시어울림마당 미래로다모임 홍보영상 제작	10~20명	천안시청소년수련관
2020-08-26 12:30~15:30	메이커스쿨(학교연계동아리-불무중학교) 'RC카 코딩' 보조지도	2명	천안시청소년수련관
2020-08-27 09:00~13:00	메이커스쿨(학교연계동아리-불무중학교) 'RC카 코딩' 보조지도	2명	천안시청소년수련관
2020-09-12 12:00~15:00	청소년문화기획단 수련관내 9월 행사부스 기획 및 사전준비	10명 내외	천안시청소년수련관
2020-09-12 15:30~18:30	2020 천안시어울림마당 진로로다모임(3회기) 보조운영	10명 내외	천안시청소년수련관
2020-10-17 09:00~13:00	코로나19 극복을 위한 청결서약캠페인 진행	10명 내외	천안시청소년수련관
2020-10-17 14:00~18:00	2020천안시청소년어울림마당 4회기 운영보조	10명 내외	천안시청소년수련관
2020-11-01 08:00~16:00	홍대용 다문화편	15~20명	천안YMCA
2020-11-14 13:00~18:00	2020청소년문화기획단 11월 기획활동	10명 내외	천안시청소년수련관
2020-11-21 09:30~17:30	2020 청소년문화기획단 11월 부스운영 및 어울림마당 5회기 운영	10명 내외	천안시청소년수련관
2021-02-19 14:00~18:00	2021 청소년역사체험 대학생 기획단 기획회의	5명	아산시청소년교육문화센터
2021-03-05 15:00~18:00	2021 청소년역사체험 상반기 활동 준비 회의	5명	아산시청소년교육문화센터
2021-03-13 09:00~17:00	2021년 청소년역사체험 사전답사	6명	아산시청소년교육문화센터
2021-03-27 09:00~17:00	2021년 청소년역사체험 사전답사	6명	아산시청소년교육문화센터
2021-04-10 16:00~18:00	청소년수련관 프로그램 모니터링	10명~15명	천안시청소년수련관
2021-05-15 18:00~20:00	청소년수련관 6월 환경의 날 기획활동 준비	10명~15명	천안시청소년수련관
2021-06-12 13:30~16:30	청소년수련관 프로그램 모니터링	10명~15명	천안시청소년수련관
2021-07-04 09:00~11:00	청소년수련관 기관장 간담회를 위한 발표자료 제작 계획서	10명~15명	천안시청소년수련관
2021-07-10 14:10~16:10	청소년수련관 이용 지역 청소년들을 위한 개선방향 제안 논의	10명~15명	천안시청소년수련관
2021-08-14 14:00~15:00	청소년수련관 환경 프로젝트 기획	10명~15명	천안시청소년수련관

5 활동사진

◎ **사진설명(활동장소 및 내용 등)** : 천안YMCA에서 진행한 '청소년 역사를 걷다' 프로그램을 진행하기 전에 참가자들에게 스텝(보조지도자)들을 소개하는 장면입니다.

◎ **사진설명(활동장소 및 내용 등)** : 위 프로그램에서 청소년들과 같이 플로깅하는 사진입니다.

◎ **사진설명(활동장소 및 내용 등)** : 앙부일구 만들기를 하기 전에 앙부일구에 관해 역사 선생님께서 설명해주시는 사진입니다.

◎ **사진설명(활동장소 및 내용 등)** : 홍대용 박물관에서 설명을 듣고, 청소년들의 사진을 찍어주는 장면입니다.

◎ **사진설명(활동장소 및 내용 등)** : 아산시청소년교육문화센터에서 진행하는 역사체험 프로그램에서 청소년이 박물관에서 역사선생님께 설명을 듣는 장면입니다.

◎ **사진설명(활동장소 및 내용 등)** : 송산리고분군전시관 앞에서 찍은 제가 맡은 조 친구들의 사진입니다.

동아리 봉사활동

여성가족부장관상

씨밀레 플랫(서산시청소년문화의집)
교육봉사동아리D.I.T(서산문화복지센터)

1 동기

■ 코로나19로 인한 일상생활의 변화(그리고 봉사활동의 변화)

2020년 느닷없이 찾아온 코로나19. 이제는 우리의 일상에 자리 잡은 듯 아무렇지 않게 우리 주변에서 위협하고 있다. 마스크는 이제 생활필수품이 되었고, 사회적 거리두기로 집에 있는 시간이 늘어났으며, 비대면 원격수업이 시행되었다. 평범했던 모든 일상이 바뀌었고, 이로 인해 환경까지도 많은 영향을 미쳐 청소년들이 마음껏 뛰어놀고 활동할 수 있는 공간과 내용 모두 달라지고 있다. 특히, 가정이나 학교에서 청소년들이 외부 활동에 대한 부담감을 갖고 청소년 활동 및 봉사활동을 교내에서 진행하고 있는 경우가 대부분이다. 2021년 충청남도교육청에서 발표한 2021학년도 학생봉사활동 운영계획에 따르면 '코로나19로 중학교 봉사활동 합계시간 기준 한시적 폐지', '사회적 거리두기 단계별 봉사활동 운영기준에 따라 외부기관 방문자제 또는 금지'가 추가되었다. 점점 더 봉사활동이 어려워지고 있지만 그래도 개인계획에 의하여 비대면 봉사활동도 한시적으로 인정해 준다고 발표하였다.

■ 청소년들의 언어사용 문제

대면에서 비대면 활동으로의 전환으로 인한 청소년들의 온라인 활동이 증가함에 따라 은어, 비속어 사용은 물론 생활 깊숙이 한글파괴가 이뤄지고 있다. 교육부에서 진행한 2020년 학교폭력 실태조사에 따르면 학교폭력 피해유형별 비중은 언어폭력(33.6%)로 나타났다.

< 피해유형별 응답률 >

구분*	2013년 1차	2014년 1차	2015년 1차	2016년 1차	2017년 1차	2018년 1차	2019년 1차	2020년	증감 (%p)
언어폭력(%)	34.0	34.6	33.3	34.0	34.1	34.7	35.6	33.6	△2.0
집단따돌림(%)	16.6	17.0	17.3	18.3	16.6	17.2	23.2	26.0	2.8
스토킹(%)	9.2	11.1	12.7	10.9	12.3	11.8	8.7	6.7	△2.0
신체폭력(%)	11.7	11.5	11.9	12.1	11.7	10.0	8.6	7.9	△0.7
사이버폭력(%)	9.1	9.3	9.2	9.1	9.8	10.8	8.9	12.3	3.4
금품갈취(%)	10.0	8.0	7.2	6.8	6.4	6.4	6.3	5.4	△0.9
성폭력(%)	3.3	3.8	4.2	4.5	5.1	5.2	3.9	3.7	△0.2
강요(%)	6.1	4.7	4.2	4.3	4.0	3.9	4.9	4.4	△0.5

* 피해유형별 중복응답 가능, 중복응답 건수 기준 비율(%)

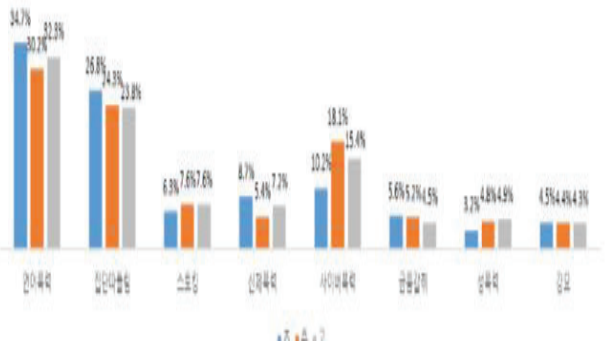

[출처: 교육부, 2020년 학교폭력 실태조사 결과발표]

온라인상에서는 누구든지 언어폭력의 표적이 될 수 있다. 온라인상 학교폭력은 메신저 채팅이나 각종 SNS를 중심으로 이루어지고 있기 때문에 피해 청소년들이 주변의 도움을 받지 못하는 경우도 많다. 또한, 비대면 수업이 늘어남에 따라 미디어의 노출이 잦아졌다. 원격이라는 특수 환경으로 인해 청소년들은 미디어에 쉽게 노출이 되고 더 많이 접근하게 되었다. 성인에 비해 판단력이나 자제력이 떨어지는 초등학생인 경우 가볍게 넘길 수 없는 수준의 욕설 및 비속어 등을 무분별하게 사용한다는 것이다. 이처럼 청소년들에게 일상화 된 비속어의 의미와 쓰임새를 이해하며 바른말로 순화하는 분위기를 조성하고 지역 청소년 언어 실태를 조사해 보고, 바른말 사전과 홍보영상을 배포하여 쉽고 재미있게 바른 언어를 사용할 수 있도록 2020년도에 영상동아리와 협업으로 청소년 언어백서 "바른말 사용 설명서"를 진행해 보기로 하였다.

■ 코로나19 이후 달라진 기후변화와 환경문제

코로나19로 인하여 집에서의 생활 증가로 배달음식문화가 일상화됨에 따라 일회용품 사용 급증화로 인한 각종 환경오염문제가 발생하고 있다. 또한 활동량 감소로 인한 몸무게 변화에 따른 청소년들의 건강을 해치는 요인도 발생하고 있다. 이에 청소년 스스로 참여하는 자율적 봉사활동의 기회를 제공하여 청소년들이 자발적으로 참여하여 환경문제의 심각성을 알리고 지역사회 구성원으로서 지역 내 일상생활 속 환경보호를 실천할 수 있는 방법을 모색하여 청소년 스스로 기획하고 참여하는 주도적 봉사활동이 필요하다. 이에 다양한 환경 프로그램 기획 운영 및 캠페인 활동 등을 통해 청소년과 지역주민이 환경을 생각하고 환경문제해결에 직·간접적인 실천 활동을 통해 시민성 역량을 함양하고 지역 환경 정화 활동 및 자원 순환 실천을 위한 환경 봉사활동을 기획하고 진행하였다.

2 활동내용 및 실적

■ 청소년 언어 백서 "바른말 사용 설명서" 프로젝트 운영

1.활동기간: 2020. 8.~10.(7회)
2.활동장소: 서산시청소년문화의집 내·외부
3.활동대상: 청소년봉사동아리 및 영상동아리 12명(누적388명)
※영상동아리와 협업으로 프로젝트 진행-영상촬영 및 편집 협조
4.홍보실적: 홈페이지(3건), 보도자료(1회, 5건), 블로그(5건), 영상제작(1건), SNS(7건), 현수막(3건), 폼보드 제작(9개), 카드뉴스(1건), 유투브(1건), 전단지(1건)
5. 활동내용: 지역 청소년 언어 실태 및 인식조사, 대체어 간단 사전 제작, 바른 언어 사용 홍보영상 제작 및 배포 등

회기	일시	활동내용	활동장소	참여인원
1	2020. 8. 1. 10:00~12:00	◦ 비속어 대체어 찾기 (간단사전 초안 준비)	서산시청소년 문화의집	14명
2	2020. 8. 29. 10:00~12:00	◦ 바른 언어 말모이 사전 제작 - 블로그를 활용해 쉽게 접근할 수 있도록 제작	서산시청소년 문화의집	14명
3	2020. 9. 26. 10:00~12:00	◦ 지역 청소년 언어 실태조사 설문지 제작 및 배포(청소년 170명 참여) -> QR코드 스캔하여 네이버폼으로 조사 실시	지역 내	14명 (170명)
4	2020. 10. 9. 13:00~19:00	◦ 바른말 사용 설명서 영상 촬영 및 편집	지역 내	4명
5	2020. 10. 10. 15:30~17:30	◦ 바른말 사용 설명서 영상 촬영 및 편집 ◦ 바른말 사용 설명서 카드뉴스 제작	지역 내	4명
6	2020. 10. 24. 13:00~16:00	◦ 지역 청소년 언어 실태조사 설문조사 실시 및 홍보부스 운영	서산시청소년 문화의집	14명 (100명)
7	2020. 10. 31. 10:00~12:00	◦ 바른말 사용 설명서 간단사전 배포 -> 블로그 기재 ◦ 지역 청소년 언어실태조사 결과 배포 -> 블로그 기재 ◦ 활동 평가회 진행	서산시청소년 문화의집	14명

바른말 캘리그라피 부채 만들기 부스 운영

청소년 언어 실태조사 설문지 작성

판넬 설문조사

활동 평가회의

단체사진

■ 청소년 자기주도형 봉사활동 [클린 & 클리어] 운영

1. 활동기간: 2021. 5.~8.(12회)
2. 활동장소: 서산시청소년문화의집, 해미천, 해미면 상가 일대
3. 활동대상: 청소년봉사동아리 9명(누적377명)
4. 홍보실적: 홈페이지(4건), e청소년(4건), SNS(12건), 블로그(8건), 현수막(5개), 전단지(4건), 스티커제작(1건, 500부), 문자발송(4건), 보도자료(3회, 11건), 공문발송(2건), 인스타그램(3건)
5. 지역사회연계 실적: 해미면행정복지센터(해미천 사용 협조), 서산시청(보도자료 등 매체홍

보), 해미면 상가(20곳)

6. 활동내용: 기획회의, 이색미션플로깅 활동, 업사이클 체험부스 운영, 일회용품 사용 줄이기 캠페인 활동, 아나바다 마켓 운영

회기	일시	활 동 내 용	활동장소	참여인원
1	5. 8.(토) 10:00~12:00	○ **깨끗하게! Ⅰ** - 오리엔테이션 및 환경교육 - 이색 미션 플로깅 활동 기획회의	서산시청소년문화의집	9명
2	5. 15.(토) 10:00~15:00	○ **깨끗하게! Ⅱ** - 환경 캠페인 판넬 제작 - 플로깅 활동 아이디어 회의	서산시청소년문화의집	9명
3	5. 22.(토) 10:00~17:00	○ **깨끗하게! Ⅲ** - 환경 체험부스(개운죽 화분 만들기) 운영 - 환경 캠페인 판넬 제작 - 플로깅 활동 준비 - 활동장 사전 답사	해미천 및 서산시청소년문화의집	9명 (150명)
4	5. 29.(토) 10:00~14:00	○ **깨끗하게! Ⅳ** - 플로깅 활동 준비 - 캠페인 판넬 제작 및 리플릿 제작	서산시청소년문화의집	4명
5	6. 5.(토) 10:00~17:00	○ **깨끗하게! Ⅴ** - 이색 미션 플로깅 활동 (환경 관련 체험부스 5개 운영, 해미천 플로깅, 환경 캠페인 활동 등)	서산시청소년문화의집 및 해미천 일대	9명 (34명)
6	7. 3.(토) 10:00~12:00	○ **맑게! Ⅰ** - 환경보호 캠페인 활동 기획회의	서산시청소년문화의집	4명
7	7. 10.(토) 10:00~13:00	○ **맑게! Ⅱ** - 환경보호 캠페인 관련 스티커 제작 시안 만들기	서산시청소년문화의집	8명
8	7. 24.(토) 10:00~12:00	○ **자신있게! Ⅰ** - 아나바다 마켓 기획회의	비대면 화상회의 (네이버웨일온)	6명
9	7. 31.(토) 10:00~13:00	○ **맑게! Ⅲ** - 일회용품 사용 줄이기 캠페인 활동 - 해미면 상가일대 일회용품 사용 줄이기 캠페인 스티커 배부 - 아나바다 마켓 홍보 활동	해미면 상가 일대	3명
10	8. 14.(토) 10:00~17:00	○ **자신있게! Ⅱ** - 아나바다 마켓 준비 - 환경 체험부스(나만의 보틀 만들기) 비대면 운영	서산시청소년문화의집 및 각 가정	1명 (60명)
11	8. 21.(토) 10:00~12:00	○ **자신있게! Ⅲ** - 아나바다 마켓 준비(물품정리 및 네이버 카페 사전 작업) - 환경 업사이클 체험부스 운영 준비	서산시청소년문화의집	2명
12	8. 28.(토) 10:00~17:00	○ **자신있게! Ⅳ** - 아나바다 마켓 운영(비대면 운영) - 환경 업사이클 체험부스 키트 제공(비대면 운영)	서산시청소년문화의집 및 각 가정	9명 (60명)

환경캠페인 판넬 제작	환경 체험부스 운영	환경 캠페인 활동
이색미션플로깅 활동	이색미션플로깅활동 단체사진	일회용품사용줄이기 캠페인
아나바다 마켓 운영	환경 카드뉴스 제작	봉사동아리 단체사진

■ 지역 청소년 참여기구 운영 활성화 지원 사업 연계 운영

▶ 청소년 자치기구가 주체가 되어 청소년 동아리의 날/자치기구의 날 기획 및 운영

- 청소년 자치기구를 대상으로 자체 활동을 기획 운영할 수 있도록 지역 청소년 참여기구 운영 활성화 사업과 연계하여 청소년 동아리의 날 및 자치기구의 날 기획하여 자발적인 청소년 참여와 자치기구 간 네트워크를 형성하여 서로의 정보를 공유하고 홍보 할 수 있도록 소통의 장 마련
- 동아리 회원들의 적극적인 아이디어 회의와 참여로 청소년들이 중심이 되는 사업 운영
- 적극적인 동아리 활동 및 리더십 함양 기회 제공
- 코로나19로 인하여 일부 활동은 사전에 참가자를 모집 후 비대면 키트 제공으로 진행하여 동아리 회원들이 직접 샘플 및 안내문 제작하고 배포 완료함

1. 2020년 청소년 동아리의 날 운영

가. 활동기간: 10. 24. / 11. 7. / 12. 19.

나. 활동장소: 서산시청소년문화의집

다. 활동대상: 봉사동아리 10명

라. 홍보실적: 홈페이지(1건), SNS(2건), e청소년(1건), 전단지(1건)

마. 활동내용: 마스크 스트랩, 에코백 만들기, 애니메이션 상영회 운영 지원, 손소독제 키트 배포

회기	일자	활동내용	활동장소	참여인원
1	2020. 10. 24. 10:00~17:00	○ 1차 동아리의 날 운영 - 마스크스트랩 만들기, 에코백 만들기 체험부스 운영	서산시청소년 문화의집	10명 (100명)
2	2020. 11. 7. 13:00~17:30	○ 2차 동아리의 날 운영 - 애니메이션 상영회 운영 지원 (참가자 안내 및 발열 확인 등)	서산시청소년 문화의집	10명 (119명)
3	2020. 12. 19. 10:00~12:00	○ 3차 동아리의 날 운영(비대면 활동) - 손소독제 키트 배부 활동	각 가정	10명 (75명)

2. 2021년 청소년 자치기구의 날 운영

가. 활동기간: 2021. 8. 28. 10:00~17:00

나. 활동장소: 서산시청소년문화의집 및 각 가정

다. 활동대상: 봉사동아리 9명

라. 홍보실적: 홈페이지(1건), SNS(2건), e청소년(1건), 전단지(1건), 블로그(3건)

마. 활동내용: 환경을 생각하는 나만의 반려식물 키우기 화분 만들기 키트 제공(비대면 활동)

2020년 청소년 동아리의 날 운영

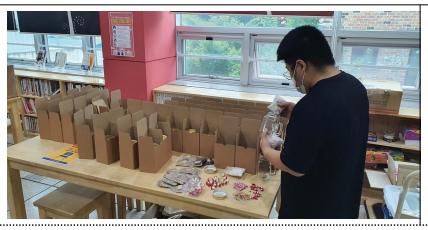

2021년 청소년 자치기구의 날 운영

■ 청소년 참여 증진 및 참여활동 활성화를 위한 청소년 자치기구 연합발대식 및 연합워크숍 참여

1. 연합발대식

가. 활동일자: 2021. 3. 27.(토) 14:00~15:00

나. 활동장소: 서산문화복지센터

다. 활동대상: 봉사동아리 2명(코로나19로 인하여 대표 청소년 참석)

라. 활동내용: 청소년 헌장 낭독, 인준서 수여, 자치기구 깃발 수여 등

- 2016년부터 지역 청소년의 사회참여활동을 적극 유도하고 서산시장이 매년 참석하여 청소년이 지역사회 구성원으로서 위상정립과 다양한 활동을 추진 가능한 기틀을 마련

하기 위해 서산시 청소년수련시설의 자치기구가 연합으로 발대식 진행

- 관장명의의 동아리 인준서를 수여하여 동아리 참여의 책임감과 소속감을 부여하고 적극적인 활동 장려
- 서산시장이 직접 동아리 깃발을 수여하여 서산시 청소년 활동의 대표성을 확립하고 서산시로부터 동아리 지원사업을 받는 청소년 동아리 활동의 시작을 알리기는 계기 마련

연합발대식

2. 연합워크숍

가. 활동일자: 2020. 8. 8.(토) 09:00~18:30

나. 활동장소: 서산시청소년문화의집 다목적실

다. 활동대상: 봉사동아리 10명

라. 활동내용: 자치기구 역량강화 교육(회의진행기법 교육), 청소년 안전체험교실 위기탈출 넘버원 참여, 자치기구 공통 활동 계획수립, 레크레이션

- 청소년 참여활동의 비전 확립과 자치기구 간 네트워크 구축으로 지속가능한 청소년 자치활동의 원동력 마련을 위한 연합 워크숍 기획 운영
- 청소년 자치기구 소속 동아리 대표들이 모여 워크숍 기획회의를 진행하고 워크숍을 직접 운영하여 청소년 참여활동 활성화에 기여
- 워크숍을 통하여 자치기구 간 활동 내용을 공유하고 자치기구 소속 청소년 간 협력 체계 도모하여 청소년 참여활동의 원동력을 마련해 줌
- 참여 청소년들의 팀 활동을 통해 의사소통 기회를 제공하여 화합 및 소속감을 높여줌
- 안전교육을 골든벨 형식의 체험형 교육으로 진행하여 청소년 자치기구 활동에 대한 안전성 확보에 노력
- 코로나19로 인하여 방역수칙에 따라 각 자치기구 대표 청소년들로 구성하여 안전하게 진행함

연합워크숍

3. 우수 동아리 활동 청소년 시상

가. 활동일자: 2020. 11. 14.(토) 14:00~14:30

나. 활동장소: 서산문화복지센터

다. 활동내용: 우수 동아리 활동 청소년 시상(봉사동아리 대표 수상)

- 우수 청소년 및 동아리 시상을 통해 2020년 자치기구 활동에 대한 격려 및 보상으로 청소년 활동 확대계기 마련 및 적극적인 활동 참여 장려

3 활동평가

■ 잘된 점

○ 청소년 봉사동아리가 주축이 되어 주도적 봉사 활동 운영

- 청소년 봉사활동의 운영방향을 직접 정하고 기획하여 프로그램에 적극적으로 참여하는 계기를 마련해 주었음
- 적극적인 프로그램 참여로 각종 공모사업에 참여하려는 의지가 강해 2년 연속 공모사업 참여(2020년도 지역사회변화프로젝트, 2021년 청소년 자기주도형 봉사활동)
- 청소년이 주도한 기획활동 진행으로 자신의 잠재력을 인식하고 실천하는 과정에서 성취감 향상 및 주도적으로 참여할 수 있는 인재로 성장할 수 있는 계기를 마련하는 기회가 되었음
- 처음에는 지도자에 의해 활동하는 것 같았지만 회기가 거듭될수록 동아리 회원들이 주도적으로 참여하여 활동이 무사히 마무리되었음

○ 다양한 활동 기획으로 새로운 봉사활동에 도전

- 바른말 사용 설명서, 클린&클리어 등 새로운 봉사활동을 기획하여 지역 내 청소년 및 시민들에게 청소년문화의집의 동아리 활동에 다양한 활동을 알리는 계기 마련
- 다양한 활동을 통해 일상생활 속에서 스스로 환경보호를 실천할 수 있는 방법을 알게 되었음
- 청소년이 스스로 기획한 봉사활동 진행으로 지역 청소년의 건전 여가 및 자기계발의 기회를 확대시켜줌

○ 지역사회 연계로 청소년 봉사활동을 위한 협력체계 구축

- 서산시청, 해미면행정복지센터, 지역 유관기관과의 연계활동을 통해 청소년문화의집 봉사동아리 활동 및 문화의집 홍보 활동이 동시에 진행됨
- 청소년문화의집을 중심으로 지역사회 네트워크 활용 및 협력관계를 유지하여 청소년 봉사활동의 중심 기관으로 입지를 다지고 대외적 인지도 향상을 위해 적극적으로 참여

○ 청소년 자치기구 활동 활성화

- 자치기구 연합활동을 통해 자치기구 활동의 중요성을 상기시켜 소속감을 갖고 주도적 참여 동기 마련

- 자치기구 간 활발한 교류 활동 및 네크워크 형성

❍ **코로나19로 인해 휴관이 반복되는 상황 속에서도 꿋꿋이 청소년 봉사활동 진행**

- 지역 내 코로나19 확산으로 휴관되는 상황이 반복 되었지만 대면활동과 비대면 활동을 적절히 진행하여 활동이 중단되지 않도록 진행
- 비대면 체험부스 운영인 경우 사전에 홈페이지를 통해 참가자를 모집하여 각 가정에서 안전하게 진행되어 참가자들의 만족도가 높았음

❍ **다양한 홍보매체를 활용하여 청소년 활동 알리기**

- 봉사활동 진행 시 e청소년-두볼(dovol)에 활동 내용 기재 및 봉사시간 확인을 통해 봉사활동에 적극적 참여 유도 및 활동보상
- 많은 사람들이 참여할 수 있도록 동아리 회원들이 온/오프라인을 통해 직접 홍보하여 적극적인 참여를 유도함
- e청소년, 네이버카페, 블로그, 페이스북, 홈페이지 등을 활용하여 활동 내용 공유 및 성과를 알리고, 카카오톡, 네이버웨일을 활용하여 청소년 활동이 중단되지 않고 지속적으로 이어질 수 있도록 동아리 회원들과 활발한 소통 진행
- 활동 전, 후로 보도자료를 배포하여 청소년문화의집 청소년활동의 활성화를 알리고 성과를 홍보함

■ 아쉬운 점

❍ 코로나19로 인한 잦은 휴관 및 재개관이 반복되어 행사 취소 및 일정변경, 대면과 비대면 활동이 혼합되다보니 동아리 회원들의 적극적인 참여로 이끌기 어렵고 활동의 지속성이 떨어져 참여율이 낮아짐

❍ 코로나19 확진자 중 청소년 확진자 발생 및 지역 확산 급증에 따라 일부 활동은 비대면으로 변경하여 진행되었으나 그럼에도 불구하고 불안감 등으로 참여율이 다소 저조하였음

❍ 외부 활동인 경우 우천 및 미세먼지 등으로 인한 날씨 상황, 참가자들의 건강상태 등을 고려하여 활동 내용이 변경되는 경우가 발생됨

❍ 장기간 마스크 착용 등으로 다양한 활동을 진행할 수 없어 동아리 회원 간 라포형성의 기회 부족 등으로 기획 및 아이디어 회의 시 의견도출하기까지 시간이 오래 걸림

❍ 환경봉사활동인 경우 환경 체험부스와 환경 캠페인 활동이 함께 진행 될 예정이었으나, 휴관에 따른 체험부스가 비대면으로 변경되어 안내 설명서로만 체험이 이뤄져 활동의 당초 취지와 효과성은 떨어짐

❍ 비대면 화상회의 진행 시 일부 회원들은 연락이 두절되는 경우 발생, 각 가정의 네트워크 상태 등에 따라 접속이 지연되거나 목소리가 들리지 않는 경우가 발생되어 회의 진행이 어려웠음, 또한 비대면 활동인 경우 관리 감독이 어려워 활동에 참여한 회원이 적었음

❍ 코로나19 감염 우려로 학부모들의 대면활동을 꺼려하는 경우가 발생되었음

○ 직접적인 홍보보다는 SNS등 온라인 홍보가 주로 진행되다 보니 활동의 효과성을 떨어짐

■ **개선할 점**

○ 청소년들이 직접 운영하는 봉사활동이라 전문가 교육을 따로 진행하지는 않았으나 추후 활동 시 체계적인 봉사활동을 위해 자원봉사 교육 및 각 주제에 맞는 전문가를 초빙하여 관련 교육을 진행 후 활동할 필요가 있음

○ 코로나19 상황인 점을 감암할 때 한 주제로 진행되는 봉사활동의 회기가 다소 길게 느껴질 수 있어 추후 활동 시에는 회기 조절이 필요함

○ 비대면 활동인 경우 다양한 매체나 컨텐츠, 모바일 앱 등을 활용하여 진행

○ 다양한 연령층의 청소년들이 참여할 수 있도록 적극적인 홍보 방법 모색

○ 코로나19 확산 방지에 따라 잦은 휴관, 재개관, 일정 변경 등이 진행되다 보니 계획했던대로 봉사활동이 진행되지 않아 철저히 사전 계획을 하고 책임감을 부여할 수 있도록 봉사 동아리 회원들 간 체계적인 업무분담 필요

4 향후 활동계획

■ 청소년자치기구 의견과 욕구조사 자료를 토대로 차기년도 봉사활동 기획 및 운영

■ 하반기 중 활동보고회를 운영하여 동아리 회원 간의 활동내용 및 정보 공유의 장 마련

■ 지역사회와 함께하는 연계 봉사활동을 발굴·운영하여 지역에 긍정적 영향력 전파 노력

■ 청소년 동아리 회원들과 함께 청소년들이 직접 진행할 수 있는 비대면 봉사활동 프로그램 신규 개발 및 보급

■ 지역 내에서 환경관련 다양한 활동을 통해 사회구성원으로서의 역할인지 및 주도적으로 참여할 수 있는 인재로 성장할 수 있도록 지속적인 환경 관련 봉사 프로그램 개발

■ 활동에 대한 성취감을 높이고 봉사 동아리 활동 홍보와 지속적인 참여를 유도하기 위해 우수 동아리 활동 청소년을 시상하여 활동에 대한 격려 및 보상을 위한 활동 평가회 진행

5 봉사활동 실천내용

개 인	성명: ( )학교 학년 반(과)		
동아리	동아리명 : 씨밀레 플랫 (서산시청소년문화의집)		
봉사활동 총 시간 및 횟수	활동 시간(총108시간) / 활동 횟수(총29회)		
주요활동요약	- 청소년 지역사회변화프로젝트 청소년 언어백서 “바른말 사용 설명서” 운영 - 청소년 자기주도형 봉사활동 [클린 & 클리어] 운영 - 청소년 자치기구 연합발대식 및 연합워크숍, 우수청소년 시상식 참여 - 청소년 동아리의 날 및 자치기구의 날 운영		
활 동 일 시	주요활동내역	활동인원	활동장소(담당자, 연락처)
2020년 8월 1일 10:00~12:00	청소년 지역사회 변화 프로젝트 (비속어 대체어 찾기)	10	서산시청소년문화의집 (임아롱, 041-688-7320)
2020년 8월 8일 10:00~18:30	청소년자치기구 역량강화 및 하반기 운영 활동 계획 논의 (연합워크숍)	10	서산시청소년문화의집 (임아롱, 041-688-7320)
2020년 8월 29일 10:00~12:00	청소년 지역사회 변화 프로젝트 (말모이 사전 제작)	10	서산시청소년문화의집 (임아롱, 041-688-7320)
2020년 9월 26일 10:00~12:00	청소년 지역사회 변화 프로젝트 (언어사용실태조사 진행)	10	서산시청소년문화의집 (임아롱, 041-688-7320)
2020년 10월 9일 13:00~19:00	청소년 지역사회 변화 프로젝트 (영상 촬영 및 편집)	4	서산시청소년문화의집 (임아롱, 041-688-7320)
2020년 10월 10일 15:30~17:30	청소년 지역사회 변화 프로젝트 (영상촬영 및 편집, 카드뉴스 제작)	4	서산시청소년문화의집 (임아롱, 041-688-7320)
2020년 10월 17일 10:00~16:00	동아리 정기회의 및 활동 준비	10	서산시청소년문화의집 (임아롱, 041-688-7320)
2020년 10월 22일 17:00~20:00	동아리의 날 운영 준비	10	서산시청소년문화의집 (임아롱, 041-688-7320)
2020년 10월 24일 10:00~17:00	청소년 지역사회 변화 프로젝트 및 동아리 체험 부스 운영	10	서산시청소년문화의집 (임아롱, 041-688-7320)
2020년 10월 31일 10:00~13:00	청소년 지역사회 변화 프로젝트 (사전 및 조사결과 배포)	10	서산시청소년문화의집 (임아롱, 041-688-7320)
2020년 11월 7일 13:00~17:30	동아리의 날 운영 지원 (애니메이션 상영회)	10	서산시청소년문화의집 (임아롱, 041-688-7320)

2020년 11월 14일 14:00~14:30	우수 동아리 활동 청소년 시상	10	서산시청소년문화의집 (임아롱, 041-688-7320)
2020년 12월 19일 10:00~12:00	동아리의 날 운영 지원 (손소독제 키트 배부)	10	서산시청소년문화의집 (임아롱, 041-688-7320)
2021년 3월 6일 11:00~12:00	3월 정기회의 (2021년도 봉사활동 주제 선정)	9	서산시청소년문화의집 (김유미, 041-688-7320)
2021년 3월 20일 11:00~12:00	3월 임시회의 (봉사활동 세부 계획 회의)	9	서산시청소년문화의집 (김유미, 041-688-7320)
2021년 3월 27일 10:00~15:00	2021년 자치기구 연합 발대식 참여	2	서산문화복지센터 청소년수련관 (김유미, 041-688-7320)
2021년 4월 3일 10:30~12:00	4월 정기회의 (환경보호 프로젝트 기획-자기주도형 봉사활동 연계)	8	서산시청소년문화의집 (김유미, 041-688-7320)
2021년 5월 8일 10:00~12:00	자기주도형 봉사활동 (오리엔테이션 및 활동 기획회의)	9	서산시청소년문화의집 (김유미, 041-688-7320)
2021년 5월 15일 10:00~15:00	자기주도형 봉사활동 (환경 캠페인 판넬 제작)	9	서산시청소년문화의집 (김유미, 041-688-7320)
2021년 5월 22일 10:00~17:00	자기주도형 봉사활동 (환경 체험 부스 운영)	9	서산시청소년문화의집, 해미천 (김유미, 041-688-7320)
2021년 5월 29일 10:00~14:00	자기주도형 봉사활동 (플로깅 운영 준비)	4	서산시청소년문화의집 (김유미, 041-688-7320)
2021년 6월 5일 10:00~17:00	자기주도형 봉사활동 (이색 미션 플로깅 운영)	9	서산시청소년문화의집, 해미천 (김유미, 041-688-7320)
2021년 7월 3일 10:00~12:00	자기주도형 봉사활동 (환경보호 캠페인 활동 기획회의)	4	서산시청소년문화의집 (김유미, 041-688-7320)
2021년 7월 10일 10:00~13:00	자기주도형 봉사활동 (캠페인 스티커 시안 제작)	8	서산시청소년문화의집 (김유미, 041-688-7320)
2021년 7월 24일 10:00~12:00	자기주도형 봉사활동 (아나바다 마켓 기획회의)	6	비대면 활동 (김유미, 041-688-7320)
2021년 7월 31일 10:00~13:00	자기주도형 봉사활동 (환경 캠페인 활동)	3	해미면 상가 일대 (김유미, 041-688-7320)
2021년 8월 14일 10:00~17:00	자기주도형 봉사활동 (환경 체험부스 비대면 운영)	1	서산시청소년문화의집, 각 가정 (김유미, 041-688-7320)
2021년 8월 21일 10:00~12:00	자기주도형 봉사활동 (아나바다 마켓 준비)	2	서산시청소년문화의집 (김유미, 041-688-7320)
2021년 8월 28일 10:00~17:00	자기주도형 봉사활동 (아나바다 마켓 운영) 청소년 자치기구의 날 운영 (환경체험키트 제공)	9	서산시청소년문화의집, 각 가정 (김유미, 041-688-7320)

◎ **사진설명** : 2020년 지역사회변화프로젝트 청소년 언어백서 "바른말 사용 설명서" 체험부스 및 설문조사 진행

◎ **사진설명** : 2020년 청소년 동아리의 날 봉사동아리 홍보부스 운영 및 애니메이션 상영회 업무 지원

◎ **사진설명** : 2021년 청소년 자기주도형 봉사활동 [클린&클리어]일환
아나바다 마켓 운영

◎ **사진설명** : 2021년 청소년 자기주도형 봉사활동 [클린&클리어] 일환
이색미션플로깅 운영

◎ **사진설명** : 2021년 청소년 자기주도형 봉사활동 [클린&클리어]일환
환경 캠페인 활동

◎ **사진설명** : 2021년 청소년 자기주도형 봉사활동 [클린&클리어] 일환
환경 업사이클 체험부스 운영

교육봉사동아리 D.I.T
(서산문화복지센터)

청소년교육봉사동아리 [D.I.T]
함께 하는 같이의 가치를 배우는 우리는 창의융합 멘토링 맛집!

1 청소년교육봉사동아리 D.I.T

'같이 하자'라는 뜻의 D.I.T(Do It Together)는 같은 꿈을 가진 청소년들이 모인 서산문화복지센터 소속 동아리입니다. **교사라는 꿈으로 연결**되어 진로에 다가가기 위한 체계적인 계획과 활동으로 과학기술 기반의 융합적 사고를 키우고 **미래의 교육자**로서 스스로 성장할 수 있는 필요한 역량을 증진하기 위해 노력하고 있습니다.
또한, 지역사회의 영유아 및 초등생 대상으로 스스로 문제해결 능력을 키워주고 함께 답을 찾아가는 활동을 지향하며 과학 키트를 활용해 멘토와 멘티가 함께 함으로써 해당 키트의 과학적 원리를 쉽고 재미있게 배울 수 있는 동아리로, 중고등학생들이 멘토가 되어 1:1로 멘토링을 진행하는 우리는 **서산시 연합 동아리** D.I.T입니다.

2 청소년교육봉사동아리 D.I.T 활동 내용 및 실적

■ 동기

지역 문화센터나 도서관 등에서 어린이들을 위한 프로그램을 진행하는 것을 보았습니다. 하지만 어린이들의 수보다 프로그램의 수가 더 적어서 이를 개선하기 위해 교육봉사로 봉사활동을 진행하게 되었습니다.
매주 주말마다 2시간정도 하는 봉사활동을 계획하였으며 주로 어린이들이 직접 손으로 만들고, 만지는 등 혼자서도 해낼 수 있는 활동들로 구성하였습니다. 그 이유는 어린이들이 혼자서 작품을 완성하면서 자립적인 자아를 형성하는데 도움이 되기 때문입니다. 또한 안전과 원활한 활동을 위해서 1:1의 진행을 계획하였습니다.

■ 활동내용 및 실적

1) 활동내용

연도	활동 내용
2019년	**1. 창의융합과학교실 #지구 운영** - 지구와 지구온난화에 대한 이해 및 대체에너지를 탐구하는 생활과학 등 다양한 과학기술 기반의 융합적 사고를 키울 수 있는 실험활동으로 초등 학생 멘티들에게 1:1학습 지원 **2. 청소년 1:1멘토링 교육 재능기부 활동** - 1:1 멘토링 활동을 통해 멘티들에게 학습 활동 지원 **3. 청소년 행사 활동** - 사이언스 데이 및 청소년동아리 홍보 및 체험부스 운영
2020년	**1. 청소년 1:1 멘토링 교육 재능기부 활동** - 초등학교 저학년 멘티들과 함께 1:1 과학 멘토링 활동을 진행하여 학습 활동 지원 **2. 청소년 행사 활동** - 청소년어울림마당 참여 및 홍보부스 운영 - 청소년동아리 홍보부스 및 체험부스 운영
2021년	**1. 청소년 1:1 멘토링 교육 재능기부 활동** - 미취학 및 초등학교 저학년 멘티들을 대상으로 '지속 가능한 에너지'라는 주제로 과학 멘토링 진행 **2. 청소년동아리 청소년멘토링교실 재능기부 활동** - 과학 키트를 활용하여 멘티들이 직접 키트를 만들어보는 활동 진행

2) 활동실적

활동 연도	시기	추진 실적	비고
2019년	8월	- 동아리 정기모임 및 회의(월1회) - 청소년 1:1 창의융합 멘토링 활동 - 역량강화교육(메이커프로그램) - 청소년 멘토링교실(열린교실) 재능기부 활동	누적인원: 145명 횟수: 20회
	9월	- 동아리 정기모임 및 회의(월1회) - 청소년 1:1 창의융합 멘토링 활동 - 청소년 멘토링교실(열린교실) 재능기부 활동	
	10월	- 동아리 정기모임 및 회의(월1회) - 청소년 1:1 창의융합 멘토링 활동 - 청소년 멘토링교실(열린교실) 재능기부 활동	
	11월	- 동아리 정기모임 및 회의(월1회) - 청소년 1:1 창의융합 멘토링 활동 - 청소년동아리콘서트 참가 및 부스운영	
2020년	5월	- 동아리 정기모임 및 회의	누적인원: 89명 횟수: 9회
	7월	- 동아리 정기모임 및 회의	
	8월	- 동아리 정기모임 및 회의 - 청소년 1:1 멘토링 홍보 및 참가 멘티 모집	
	9월	- 동아리 비대면 정기회의	
	10월	- 동아리 정기모임 및 회의(비대면포함) - 청소년 1:1 멘토링 운영	
	11월	- 동아리 정기모임 및 회의 - 청소년 1:1 멘토링 운영 - 청소년어울림마당 참석 및 동아리 홍보부스운영	

2021년	3월	- 동아리 오리엔테이션 진행	누적인원:104명 횟수: 14회
	4월	- 청소년 1:1 멘토링 홍보 및 참가 멘티 모집	
	5월	- 청소년 1:1 과학 멘토링 운영 - 청소년 멘토링교실(열린교실) 재능기부 활동	
	6월	- 청소년 1:1 과학 멘토링 운영	
	7월	- 청소년 1:1 과학 멘토링 운영 - 청소년 멘토링교실(열린교실) 재능기부 활동	

3) 실행절차

■ **연간 실행 절차**

동아리 홍보 및 모집 → 동아리원 심사 및 선발 → 오리엔테이션 참가 → 상반기 멘티 모집 →

상반기 정기봉사 → 하반기 멘티모집 → 하반기 정기봉사 → 종합평가회

■ **멘토링 회기별 실행 절차**

손 소독 및 발열체크 출석 확인 → 안전교육 → 과학 키트 배부 →

PPT로 과학 원리 설명 → 키트 제작 활동 → 활동 마무리

3 활동평가

총 평	- 주기적인 멘토링 봉사활동을 진행함으로써 멘티와의 친밀감을 형성할 수 있었으며, 원활하게 활동을 진행하였습니다. - 청소년들이 동아리 활동에만 국한되는 것이 아니라 활동을 통해 축적된 지식을 지역사회 재능기부 봉사활동을 통해 환원할 수 있었습니다. - '호기심 과학교실'을 운영하며 다양한 과학 주제를 선정하여 미취학 아동 및 초등학교 저학년 멘티들에게 학습을 지원해 줄 수 있었습니다.
잘된 점	- 멘토들의 입장에서 봉사활동이 아니면 자주 만나지 못할 어린 멘티들을 만나다보니 새로운 관점을 갖을 수 있게 되었으며, 멘토 멘티가 함께 봉사활동을 하다보니 봉사활동은 귀찮고 힘들다는 편견이 사라지고 봉사활동을 긍정적인 시각으로 볼 수 있게 되었습니다. - 과학적 원리를 설명하며 실생활에서 사용할 수 있는 키트 만들기 활동을 통해 청소년들에게 과학에 대한 흥미를 유발할 수 있었습니다.
어려웠던 점	- 어린이들을 가르치고 함께 활동하는 일을 누구나 할 수 있고 쉽다고 느꼈었는데 막상 해보니 그렇지 않았으며 멘티들을 지도할 때, 멘티들이 멘토들이 지도하는 대로 따라오지 않는 경우도 많았고 활동 중간에 장난을 치는 멘티들도 많아 어려움을 겪었습니다. 하지만 이런 어려움을 해결하기 위해 교육 관련 직업에 종사하시는 주변 선생님들과 직접 육아를 하셨던 부모님들께 해결책을 얻어 개선하려고 노력하였습니다. - 코로나-19 악화에 따른 센터 휴관으로 인하여 봉사 활동이 취소됨에 따라 계획한 만큼 활동을 진행하지 못하였던 점이 아쉽습니다.
개선방안	- 센터 휴관 시 활동 방안에 대한 논의가 필요하며 영상 제작을 통한 비대면 멘토링 활동을 개발한다면 코로나19 상황에서도 안전하게 활동할 수 있을 것이라 사료됩니다.

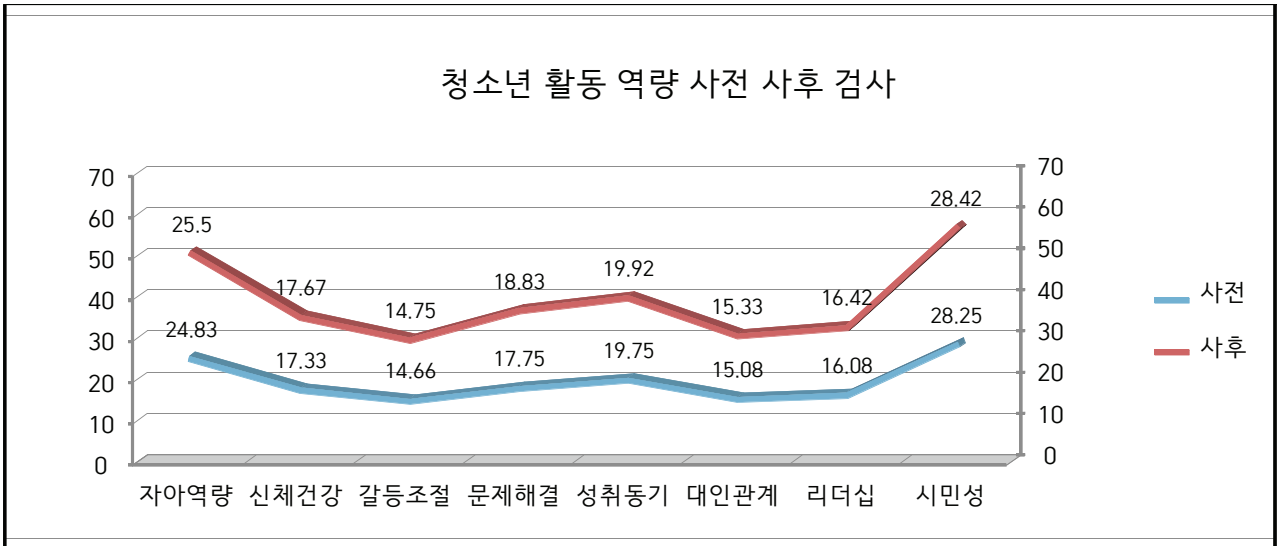

-교육봉사동아리 [D.I.T] 20명 대상으로 진행한 청소년 활동 역량 사전 사후 검사-
동아리 활동으로 함께 성장할 수 있었으며, '우리같이 우리의 가치'를 추구하는 활동을 이어가고 있습니다. 앞으로 좀 더 발전하여 멘티들에게는 교육배움, 멘토들에게는 재능나눔의 기회를 통해 서산시 연합 동아리로써 활동하고 싶습니다.

4 향후 활동계획

■ 주제와 흐름이 있는 활동

반기별 주제를 선정하여 그와 연관된 키트를 선정하고 활동을 해왔습니다. 앞으로도 4차 산업혁명 시대에 따른 관련 키트를 중점적으로 선정하여 흐름을 가지고 과학 멘토링을 진행할 예정입니다.

■ 봉사 활동 범위 확대

지금까지 해온 봉사활동들은 실내에서 과학 키트의 원리를 설명하고 제작을 하는 범위에서만 봉사활동이 이루어졌습니다. 앞으로는 실외에서도 할 수 있는 전통놀이나 운동 등으로 범위를 넓혀 봉사활동을 할 계획입니다. 또한 지금 봉사에 활용하고 있는 키트의 분야범위를 넓혀 과학, 미술, 수학 외의 독서토론, 역사 알아보기, 발표하기 등을 접목시켜 활동을 확대시킬 것입니다.

■ 멘티 연령층 확대

현재 미취학 아동, 초등학생을 대상으로 멘토링을 진행하고 있으며 앞으로는 멘티 연령층을 중학생까지 늘려 활동을 진행하는 방안도 고려해볼 것입니다. 또한 2019년에는 활발하게 축제 등의 활동에 참여를 했지만, 2020년, 2021년은 코로나-19로 인해 활동에 적극적으로

참여를 하지 못하고 있습니다. 앞으로 상황이 나아지면 다양한 행사 및 활동에 참여를 하여 활동범위를 더 넓혀갈 것입니다.

■ 봉사활동 실천내용

동아리	동아리명 : 교육봉사동아리 [D.I.T] (서산문화복지센터) - D.I.T : 'Do It Together'의 약자
봉사활동 총 시간 및 횟수	활동 시간(총 154시간) / 활동 횟수(총 54회)
주요활동요약	- 청소년 1:1 과학 멘토링 진행 - PPT를 활용한 과학 원리 설명 - 동아리 정기모임 및 회의 - 청소년어울림마당 참여 및 부스 운영

활 동 일 시	주요활동내역	활동인원	활동장소(담당자, 연락처)
2021년 7월 18일 10:00~12:00	청소년동아리 청소년멘토링교실 재능기부 활동	6	서산문화복지센터 청소년수련관 (김수진, 041-660-0214)
2021년 7월 11일 10:00~12:00	청소년동아리 청소년멘토링교실 재능기부 활동	8	서산문화복지센터 청소년수련관 (김수진, 041-660-0214)
2021년 7월 10일 10:00~12:00	2021년 교육봉사동아리 과학 멘토링	7	서산문화복지센터 청소년수련관 (김수진, 041-660-0214)
2021년 7월 3일 10:00~12:00	2021년 교육봉사동아리 과학 멘토링	6	서산문화복지센터 청소년수련관 (김수진, 041-660-0214)
2021년 6월 12일 10:00~12:00	2021년 교육봉사동아리 과학멘토링	8	서산문화복지센터 청소년수련관 (김수진, 041-660-0214)
2021년 6월 5일 10:00~12:00	2021년 교육봉사동아리 과학 멘토링	4	서산문화복지센터 청소년수련관 (김수진, 041-660-0214)
2021년 5월 23일 10:00~12:00	청소년동아리 청소년멘토링교실 재능기부 활동	7	서산문화복지센터 청소년수련관 (김수진, 041-660-0214)
2021년 5월 22일 10:00~12:00	2021년 교육봉사동아리 과학 멘토링	7	서산문화복지센터 청소년수련관 (김수진, 041-660-0214)
2021년 5월 16일 10:00~12:00	청소년동아리 청소년멘토링교실 재능기부활동	8	서산문화복지센터 청소년수련관 (김수진, 041-660-0214)
2021년 5월 15일 10:00~12:00	2021년 교육봉사동아리 과학 멘토링	11	서산문화복지센터 청소년수련관 (김수진, 041-660-0214)
2021년 5월 9일 10:00~12:00	청소년동아리 청소년멘토링교실 재능기부활동	7	서산문화복지센터 청소년수련관 (김수진, 041-660-0214)
2021년 5월 8일 10:00~12:00	2021년 교육봉사동아리 과학 멘토링	6	서산문화복지센터 청소년수련관 (김수진, 041-660-0214)
2021년 5월 2일 10:00~12:00	청소년동아리 청소년멘토링교실 재능기부 활동	7	서산문화복지센터 청소년수련관 (김수진, 041-660-0214)

활 동 일 시	주요활동내역	활동인원	활동장소(담당자, 연락처)
2020년 11월 21일 10:00~12:00	교육봉사동아리 멘토링 활동	9	서산문화복지센터 청소년수련관 (이유리, 041-660-0226)
2020년 11월 15일 10:00~18:00	4차 청소년어울림마당 봉사활동	4	서산문화복지센터 청소년수련관 (이유리, 041-660-0226)
2020년 11월 14일 11:00~15:00	4차 청소년어울림마당 봉사활동	8	서산문화복지센터 청소년수련관 (이유리, 041-660-0226)
2020년 11월 14일 11:00~19:00	4차 청소년어울림마당 봉사활동	4	서산문화복지센터 청소년수련관 (이유리, 041-660-0226)
2020년 11월 14일 09:00~10:00	교육봉사동아리 멘토링 활동	4	서산문화복지센터 청소년수련관 (이유리, 041-660-0226)
2020년 11월 7일 10:00~12:00	교육봉사동아리 멘토링봉사	1	서산문화복지센터 청소년수련관 (이유리, 041-660-0226)
2020년 11월 7일 10:00~12:00	교육봉사동아리 D.I.T 멘토링 활동 진행	7	서산문화복지센터 청소년수련관 (이유리, 041-660-0226)
2020년 10월 31일 13:00~18:00	아트월 조성활동 및 할로윈 키트 전달 봉사	4	서산문화복지센터 청소년수련관 (이유리, 041-660-0226)
2020년 10월 31일 09:00~12:00	교육봉사동아리 D.I.T 멘토링 활동	7	서산문화복지센터 청소년수련관 (이유리, 041-660-0226)
2020년 10월 24일 09:00~13:00	교육봉사동아리 D.I.T 정기회의 및 아트월 조성활동 진행	4	서산문화복지센터 청소년수련관 (이유리, 041-660-0226)
2020년 10월 17일 12:00~13:00	교육봉사동아리 아트월 봉사	1	서산문화복지센터 청소년수련관 (이유리, 041-660-0226)
2020년 10월 17일 09:00~11:00	교육봉사동아리 아트월 봉사	2	서산문화복지센터 청소년수련관 (이유리, 041-660-0226)
2020년 10월 17일 11:00~13:00	교육봉사동아리 아트월 봉사	4	서산문화복지센터 청소년수련관 (이유리, 041-660-0226)
2020년 8월 8일 10:00~12:00	교육봉사동아리 D.I.T 정기회의 진행	10	서산문화복지센터 청소년수련관 (이유리, 041-660-0226)
2020년 7월 11일 13:00~18:00	청소년 참여예산제 참여	1	서산문화복지센터 청소년수련관 (이유리, 041-660-0226)
2020년 7월 11일 10:00~12:00	교육봉사동아리 정기회의	1	서산문화복지센터 청소년수련관 (이유리, 041-660-0226)
2020년 7월 11일 10:00~12:00	교육봉사동아리 D.I.T 정기회의	18	서산문화복지센터 청소년수련관 (이유리, 041-660-0226)

활 동 일 시	주요활동내역	활동인원	활동장소(담당자, 연락처)
2019년 12월 21일 13:10~16:10	교육봉사동아리 D.I.T 동아리 홍보체험부스 운영	7	서산문화복지센터 청소년수련관 (황은주, 041-660-0211)
2019년 12월 21일 11:00~13:00	청소년교육봉사동아리D.I.T 활동 우수사례 공유 및 워크샵 진행	13	서산문화복지센터 청소년수련관 (황은주, 041-660-0211)
2019년 12월 14일 10:00~14:00	2019 청소년동아리 YOU+ 4분기 교육봉사활동 우수사례 공유 및 워크샵 진행	4	서산문화복지센터 청소년수련관 (황은주, 041-660-0211)
2019년 11월 16일 10:00~12:00	청소년교육봉사동아리 D.I.T 타지역(논산)동아리 교류활동 우수사례 발표 및 워크샵 진행	1	서산문화복지센터 청소년수련관 (황은주, 041-660-0211)
2019년 11월 9일 09:30~12:30	청소년교육봉사동아리 D.I.T 창의융합 과학교실 1:1 멘토링 운영	6	서산문화복지센터 청소년수련관 (황은주, 041-660-0211)
2019년 11월 2일 13:00~18:00	청소년교육봉사동아리D.I.T 청소년어울림마당 부스 운영	9	서산문화복지센터 청소년수련관 (황은주, 041-660-0211)
2019년 11월 2일 09:30~12:30	청소년교육봉사동아리D.I.T 창의융합과학교실1:1멘토링운영	11	서산문화복지센터 청소년수련관 (황은주, 041-660-0211)
2019년 10월 26일 12:30~17:30	서산시청소년수련관 기획활동[할로윈파티] 체험부스 운영	4	서산문화복지센터 청소년수련관 (황은주, 041-660-0211)
2019년 10월 26일 09:20~12:20	청소년교육봉사동아리 D.I.T 창의융합 과학교실 1:1 멘토링 운영	11	서산문화복지센터 청소년수련관 (황은주, 041-660-0211)
2019년 10월 20일 10:00~12:00	청소년교육봉사동아리 D.I.T 재능기부활동 열린교실 운영	2	서산문화복지센터 청소년수련관 (황은주, 041-660-0211)
2019년 10월 19일 09:00~12:00	청소년교육봉사동아리D.I.T 창의융합 과학교실 1:1 멘토링 운영	11	서산문화복지센터 청소년수련관 (황은주, 041-660-0211)
2019년 10월 13일 10:00~12:00	청소년교육봉사동아리 D.I.T 재능기부활동 열린교실 운영	5	서산문화복지센터 청소년수련관 (황은주, 041-660-0211)
2019년 10월 12일 10:00~12:00	2019 청소년동아리 YOU+ 교육봉사활동 우수사례 공유 및 워크샵 진행	2	서산문화복지센터 청소년수련관 (황은주, 041-660-0211)

2019년 10월 12일 09:30~12:30	청소년교육봉사동아리D.I.T 창의융합 과학교실 1:1 멘토링 운영	10	서산문화복지센터 청소년수련관 (황은주, 041-660-0211)
2019년 10월 5일 09:30~12:30	청소년교육봉사동아리 D.I.T 창의융합 과학교실 1:1 멘토링 운영	9	서산문화복지센터 청소년수련관 (황은주, 041-660-0211)
2019년 9월 21일 09:30~12:30	청소년교육봉사동아리 D.I.T 창의융합 과학교실 1:1 멘토링 운영	10	서산문화복지센터 청소년수련관 (황은주, 041-660-0211)
2019년 9월 1일 10:00~12:00	청소년교육봉사동아리 D.I.T 재능기부활동 열린교실 운영	2	서산문화복지센터 청소년수련관 (황은주, 041-660-0211)
2019년 8월 31일 09:30~12:30	청소년교육봉사동아리D.I.T 창의융합과학교실1:1 멘토링 운영	10	서산문화복지센터 청소년수련관 (황은주, 041-660-0211)
2019년 8월 25일 09:00~12:00	청소년교육봉사동아리 D.I.T 재능기부활동 열린교실 운영	8	서산문화복지센터 청소년수련관 (황은주, 041-660-0211)
2019년 8월 18일 10:00~12:00	청소년교육봉사동아리 D.I.T 재능기부활동 열린교실 운영	4	서산문화복지센터 청소년수련관 (황은주, 041-660-0211)
2019년 8월 10일 12:00~17:00	청소년교육봉사동아리 D.I.T 재능기부활동 어울림마당 체험부스 운영	8	서산문화복지센터 청소년수련관 (황은주, 041-660-0211)
2019년 8월 4일 10:00~12:00	청소년교육봉사동아리 D.I.T 재능기부활동 열린교실 운영	8	서산문화복지센터 청소년수련관 (황은주, 041-660-0211)
2019년 8월 2일 13:00~17:00	교육봉사동아리 D.I.T 4차산업관련 재능기부 활동을 위한 역량강화 2차 워크숍	4	서산문화복지센터 청소년수련관 (황은주, 041-660-0211)
2019년 8월 1일 13:00~17:00	교육봉사동아리 D.I.T 4차산업관련 재능기부 활동을 위한 역량강화 1차 워크숍	5	서산문화복지센터 청소년수련관 (황은주, 041-660-0211)

5 봉사활동 사진

◎ **2021년 호기심**_과학교실 상반기 멘토링 운영 (서산문화복지센터)

◎ **2020년 호기심**_과학교실 멘토링 운영 (서산문화복지센터)

◎ **2020년 청소년어울림마당** 홍보부스 및 체험부스 운영 (서산문화복지센터)

◎ **2019년 청소년수련시설[잡학피디아]**-사이언스 데이 운영 (서산문화복지센터)

◎ **2019년 4차 산업 역량 강화 워크숍** (서산문화복지센터)

◎ **2019년 창의 융합 과학 교실 청소년 1:1 멘토링 활동** (서산문화복지센터)

◎ 2019년 [할로윈파티] 사탕나눔 (서산문화복지센터)

◎ 2019년 메이커프로그램 전시부스 운영 (서산문화복지센터)

충청남도지사상

과수원(아산시청소년문화의집)

아띠(예산군청소년수련원)

과수원(아산시청소년문화의집)

‘포기’는 배추 셀 때만 쓰는거라고!

1 동기 “누나 과학, 수학이 너무 어려워”

“누나 과학, 수학이 너무 어려워”. 막냇동생은 유독 과학과 수학 과목을 어려워했습니다. 반면, 저는 과학과 수학 과목에 흥미가 있었고 종종 동생의 학습을 도왔습니다. 그러던 중 ‘동생처럼 학원에 다니지 않는 친구들은 학교 수업에도 흥미를 잃고 공부하는 것을 포기하면 어떡하지?’란 생각이 들었습니다. 우스운 이야기지만 ‘수포자’(수학포기자)라는 말이 나올 정도로 수학이나 과학을 일찍 포기하는 친구들이 많이 있었습니다. 저는 제 동생뿐만 아니라 지역사회에 이런 어려움을 토로하는 친구들이 많다는 것을 알고 있었고 ‘재미있는 수학·과학 수업이 있다면 변화할 수 있지 않을까?’ 라는 생각이 들었습니다. 우연찮게도 저의 주변에는 저와 같은 생각을 가진 친구들이 많이 있었으며, 이야기를 나누며 공감대를 형성할 수 있었습니다. 이런 공감대를 시작으로 지역사회에 수학, 과학을 가르쳐주는 청소년 봉사 동아리가 있는지 조사를 하였으며, 그 결과 아동을 대상으로 수업을 운영하는 동아리가 없었습니다. 그래서 아이들에게 ‘체험과 실습 위주의 수업을 통해 과학, 수학에 대한 흥미를 느끼게 해주자’라는 공감대를 시작으로 ‘과수원’ 교육봉사동아리가 탄생하였습니다.

‘과수원’ 교육봉사동아리는 과학과 수학이라는 표면적 의미를 담고 있으며, 1년 열심히 가꿔 열매를 수확하는 과수원처럼 봉사활동 기간동안 부족한 부분을 채워주는 거름 역할을 하는 선생님을 만나 자신의 열매를 수확해서 나가자는 내면적 의미를 담고 있습니다. ‘과수원’의 모토(Motto)는 ‘흥미 위주의 수업’을 구성하자는 것이었습니다. ‘과수원’은 동아리 구성원들과 함께 머리를 맞대어 고민을 하면서 어떤 것이 흥미로운 수업으로 느껴질지 다양한 토의를 진행하였으며, 무엇보다 대상을 선정하는데 있어서 많은 고민을 하였습니다. 고민에 앞서 ‘수포자’, ‘과포자’의 특징을 조사하였을 때 초기부터 학업을 따라가는데 어려운 아동일 경우 발생확률이 높다는 기사를 확인할 수 있었습니다. 그 결과 학원 등 사교육을 받을 수 없는 아동, 학업 성취에 어려움을 느끼는 아동 등 지역사회 내 취약계층을 대상으로 교육봉사를 하는 ‘과수원’이 첫 발걸음을 떼었습니다.

사전에 지역사회 내 지역아동센터와 연계하여 참가 아이들을 모집하였고, 10명의 아이들이 모집되었습니다. 모집된 아이들을 대상으로 면담을 진행하였는데 면담을 진행한 아이들에게 들었던 이야기는 수학 성적이 낮아서 속상했던 아동, 과학이 어려워 흥미가 없

었던 아동, 수학·과학에 대한 이미지가 부정적이어서 하기 싫었던 아동, 수학·과학을 더 재미있게 배워보고 싶었던 아이들도 있었습니다. 대화를 하면서 아이들이 느꼈던 어려운 마음에 공감해 주었고, 아이들이 '과수원'과 만남을 통해 과학·수학에 대한 인식이 긍정적으로 변할 수 있으며, 학습과 자신감에도 영향이 미칠 수 있다는 생각이 들었습니다. 즉, 성공이 보였습니다.

교육봉사활동을 계획하면서 모토이자 방향인 '흥미 위주의 수업'을 놓치지 않도록 다양한 실험을 병행할 수 있는 프로그램 위주로 준비하였습니다. 무엇보다 아이들이 쉽게 다가갈 수 있도록 교과서에 기재되어 있는 내용을 실험으로 풀어내어 친근하게 다가갈 수 있는 수업을 만들었습니다. 모든 준비는 끝났다고 생각했지만 가장 큰 문제가 있었습니다. 그것은 수업을 진행할 교실 문제였습니다. 하지만 의외로 쉽게 지역사회에 '아산시청소년문화의집'이 있었고 흔쾌히 강의실과 기자재를 대여하여 활용할 수 있었습니다. 이제 준비와 계획이 마무리되고 남은 것은 계획을 실천하는 것이었습니다.

과수원 수업준비활동

2 활동내용 및 실적 "선생님, 다음 수업은 언제에요?"

연번	날짜	참여인원	내용
1	2020-11-08	9명	O.T 및 싹 키우기
2	2020-11-15	9명	식물 관다발 관찰하기
3	2020-11-22	9명	수학교육 / 탱탱볼 만들기
4	2020-12-13	9명	싹 키우기 관찰
5	2020-12-20	8명	곰팡이, 세균 배양 해보기
6	2021-02-20	9명	직렬과 병렬, 전기와 자기
7	2021-02-21	9명	혈액형을 알고 혈흔 찾기
8	2021-03-06	9명	개별 난의도에 맞는 수학교육/우블렉만들기
9	2021-03-07	8명	개별 난의도에 맞는 수학교육
10	2021-03-13	9명	전동자동차 만들기
11	2021-03-14	9명	비누 만들기

12	2021-04-11	8명	전기미로만들기, 공룡뼈 발굴하기
13	2021-05-08	7명	풍선제트카 만들기, 양팔저울 원리 알기
14	2021-05-09	6명	빨노파 전기박사 만들기, 혈액형 판별하기
15	2021-05-16	7명	개별 난의도에 맞는 수학교육
16	2021-06-12	6명	야광 슬라임 만들기, 여러가지 씨앗 관찰하기
17	2021-06-13	6명	에어로켓 만들고 발사하기
18	2021-07-10	6명	곰팡이 관찰하기, 라바 램프 만들기
19	2021-07-11	6명	수업 교구 만들기활동
20	2021-07-17	4명	비누 만들기
21	2021-07-18	6명	화산 폭발 실험
22	2021-07-24	4명	렌즈 굴절보기
23	2021-07-25	6명	전기 회로도 만들기
24	2021-08-10	4명	곰비누 만들기 행사 수업준비
25	2021-08-11	11명	곰비누 만들기 행사

■ Chapter1. 스토리텔링 : 공감을 끌어내는 이야기

스토리텔링은 상대방에게 재미있으면서도 실감 나게 이야기하는 방법을 의미합니다. ‘과수원’의 첫 시작을 알리기 위해 생각한 중요한 방법은 ‘흥미롭게’, ‘관심 있게’라는 홍보 전략을 세웠습니다. 그래서 홍보 포스터를 제작할 때 있어서도 눈에 잘 띄게, 관심 있게 찾아볼 수 있도록 포스터 제작에 심혈을 기울였습니다. 아이들이 많이 활동하고 있는 지역사회 유관기관에 홍보하기 위한 포스터를 제작부터 청소년 유관기관 SNS 홍보, 지역아동센터 홍보, 학교 홍보 등 다양한 마케팅 전략으로 홍보를 진행하였으며, 모집 시작 1분 만에 ‘모집 완료’라는 뜻깊은 결과를 만들어내었습니다. 이후 아이들의 이야기를 들어보니 “포스터에서 너무 재미있어 보였고 눈에 너무 잘 들어왔어요”, “활동 내용이 꼭 참여하고 싶었어요” 등 긍정적인 의견을 들을 수 있었고 성공적인 홍보 마케팅 전략, 즉 ‘공감’을 끌어낼 수 있었습니다.

‘과수원’ 청소년 홍보 포스터

■ Chapter2. “선생님, 다음 수업은 언제에요?”

‘과수원’의 첫 1회기를 마치고 아이들에게 들었던 말은 “선생님, 다음 수업은 언제에요?”이었습니다. 그만큼 아이들이 흥미롭게 참여하였고 다음 수업이 기다려진다는 말이었기에 동아리 구성원들과 함께 더 열심히 교육봉사활동을 진행 할 수 있었던 경험이 있습니다. 사전에 동아리 구성원끼리 모여 아이들과 교과서를 보면서 흥미로워 할 수 있는 과학실험 컨텐츠를 선정하여 교육봉사동아리의 일정과 내용을 정하였습니다. ‘과수원’으로서 아이들과 만날 때 강낭콩 관찰하기, 전기회로도의 직렬 병렬을 통해 우리 집 전등 원리 알기, 자신이 사용하는 물건을 찍어 만든 곰팡이 배지를 활용한 손 씻기의 중요성 알기 등 일상생활에서 접할 수 있는 주제로 과학 실험을 구성했습니다. 이런 노력들이 ‘흥미’와 ‘참여’를 이끌어 내었다고 생각합니다.

과수원동아리 교육봉사 활동

■ Chapter3. “회의하자, 또 회의해?”

교육봉사활동을 하면서 가장 동아리 구성원들이 가장 많이 했던 말이 있습니다. 바로 “얘들아, 회의하자”, “또 회의해?” 였습니다. 그 이유는 ‘과수원’이 탄생하면서 함께 한 또 다른 목표가 있었기 때문입니다. ‘과수원’의 다른 목표는 ‘배워서 남주자’였습니다.
‘배워서 남주자’는 친구들과 함께 이야기하다 문득 떠오른 말이었습니다. 어느 곳에서나 많이 사용하는 말이었지만 ‘우리가 경험하지 못한 어린 시절의 추억이 미래에 변화를 이끌지 않을까?’라는 생각 속에서 탄생하였습니다. 그러다 보니 서로 교과서를 학습하고 새로운 실험방법을 연구하는 등 다양한 노력을 기울였습니다. 이제는 입버릇처럼 하는 말이지만 다들 웃으면서 인사처럼 하고 있습니다. “회의하러 가자”, “좋아”

3 활동 평가 “한 아이를 키우려면 온 마을이 필요하다.”

■ “우리는 결국 답을 찾을 것이다.”

‘과수원’의 활동이 진행되면서 어려움은 코로나-19 문제였습니다. 아산시청소년문화의집

에서 “코로나-19로 휴관해서 잠시동안 봉사활동이 어려울 것 같아.”였습니다. 기관의 지속적인 휴관으로 인해 초기 계획하였던 봉사활동은 취소 되거나 보류되는 활동이 많았습니다. 하지만 아이들을 위한 활동과 그동안의 노력으로 만들어 낸 교육봉사활동을 끝낼 수 없다는 생각에 방역지침을 준수하여 운영할 수 있는 방안을 찾아내었습니다. 기관 내 사용할 수 있는 활동실을 사전에 파악하고 실면적을 요청하여 인원 분배 및 방역지침을 준수 방안을 제안하여 교육봉사활동을 진행하였습니다. 또한 코로나-19로 인해 불안감을 가지시고 계신 부모님들께는 사전 안내 연락 및 비대면 교육봉사도 제공하여 교육봉사활동을 진행 할 수 있었습니다. 동아리 구성원들과 함께 어려운 환경 속에서도 노력으로 극복할 수 있는 사례를 통해 깨달았던 소중한 경험이었습니다. 어려운 환경 속에서도 “우리는 결국 답을 찾을 것이다.” 였습니다.

■ “한 아이를 키우려면 온 마을이 필요하다.”

교육봉사활동을 진행하면서 처음에는 가볍게 아이들이 수학, 과학이 재미있는 과목이라고 생각해주었으면 하는 바램이었는데 점차 적극적으로 수업에 임하는 것을 볼 수 있었습니다. 사례로 한 친구는 도형 이동 문제를 어려워해서 종이에 도형을 그려서 직접 돌려보고 문제를 해결해 나갈 수 있는 창의력을 키워주었습니다. 그 결과 비슷한 유형의 문제를 해결해 나가며 성취감을 얻고 실제로 학업성적도 향상되는 결과를 얻어내었습니다. 또한, 교육봉사동아리 활동이 활성화되면서 다문화 아동을 대상으로 또 다른 봉사활동을 운영하자는 제안이 있었습니다. 이처럼 ‘과수원’의 하나의 작은 활동이 지역사회의 선한 영향력으로 발휘되어 기여 할 수 있는 결과를 만들어내었습니다. 선한 영향력이 지역사회에 점차 확산되어 어려운 환경 속에 있는 아이들이 더 많은 교육기회를 제공할 수 있는 환경을 구축할 수 있었습니다.

흔히 아프리카 속담에는 “한 아이를 키우려면 온 마을이 필요하다.”는 말이 있습니다. 아이의 성장을 위해서 온 마을, 즉 지역사회가 함께 참여해야 한다는 의미입니다. 그러나 한 아이의 변화를 위해서는 온 마을이 아닌 ‘작은 실천’이 필요하다는 것을 다시 한번 깨닫게 되었으며, ‘과수원’이 아이들의 작은 변화를 이끄는 긍정적인 사례로 앞서 나아갈 것입니다.

과수원동아리 교육봉사 활동

라. 향후 활동계획 - ‘위드 코로나’를 맞이하다

‘위드 코로나’, 코로나19의 완전한 종식을 기대하는 것보다 공존을 준비해야 한다는 것을 의미합니다. 앞으로 코로나-19 사회적 변화에 따른 맞춤형 교육봉사활동을 준비할 계획입니다. 비대면으로 운영할 수 있는 교육봉사활동 컨텐츠 선정 및 수업을 구상하고 ‘과수원’뿐만 아니라 지역사회가 함께 기여할 수 있는 컨텐츠를 통해 공감대를 형성할 수 있는 분위기를 만들어 낼 예정입니다.

또 다른 활동으로 참여 아동마다 활동일지를 작성하여 개별 포트폴리오를 제작할 계획입니다. 하나의 작은 경험이 아이들이 성장했을 때 미래의 긍정적인 영향을 끼칠 수 있는 환경을 제공하는 것이 목표입니다. ‘과수원’과 함께 한 청소년들이 미래에 다시 우리 지역으로 돌아와 또 다른 교육을 실천할 수 있는 선순환적 구조를 만드는 것이 목표입니다.

2 활동내용 및 실적

개 인	성명: ( )학교 학년 반(과)		
동아리	동아리명 : 과수원 (아산시청소년문화의집)		
봉사활동 총 시간 및 횟수	활동 시간(총 90시간) / 활동 횟수(총 25회)		
주요활동요약	초등학생 대상 과학 수학 교육봉사활동		
활 동 일 시	주요활동내역	활동인원	활동장소
20년 11월 8일 12:00~15:00	O.T 및 싹 키우기	9명	아산시청소년문화의집
20년 11월 15일 12:00~15:00	식물 관다발 관찰하기	9명	아산시청소년문화의집
20년 11월 22일 12:00~15:00	수학교육 / 탱탱볼 만들기	9명	아산시청소년문화의집
20년 12월 13일 12:00~15:00	싹 키우기 관찰	9명	아산시청소년문화의집
20년 12월 20일 12:00~16:00	곰팡이, 세균 배양 해보기	8명	아산시청소년문화의집
21년 2월 20일 10:00~15:00	직렬과 병렬, 전기와 자기	6명	아산시청소년문화의집
21년 2월 21일 10:00~15:00	혈액형을 알고 혈흔 찾기	9명	아산시청소년문화의집

21년 3월 6일 12:00~15:00	개별 난의도에 맞는 수학교육/우블렉만들기	9명	아산시청소년문화의집
21년 3월 7일 12:00~16:00	개별 난의도에 맞는 수학교육	8명	아산시청소년문화의집
21년 3월 13일 10:00~15:00	전동자동차 만들기	9명	아산시청소년문화의집
21년 3월 14일 10:00~15:00	비누 만들기	9명	아산시청소년문화의집
21년 4월 11일 12:00~15:00	전기미로만들기, 공룡뼈 발굴하기	8명	아산시청소년문화의집
21년 5월 8일 12:00~16:00	풍선제트카 만들기, 양팔저울 원리 알기	7명	아산시청소년문화의집
21년 5월 9일 12:00~15:00	빨노파 전기박사 만들기, 혈액형 판별하기	6명	아산시청소년문화의집
21년 5월 16일 12:00~15:00	개별 난의도에 맞는 수학교육	7명	아산시청소년문화의집
21년 6월 12일 13:00~15:00	야광 슬라임 만들기, 여러가지 씨앗 관찰하기	6명	아산시청소년문화의집
21년 6월 13일 12:00~15:00	에어로켓 만들고 발사하기	6명	아산시청소년문화의집
21년 7월 10일 12:00~15:00	곰팡이 관찰하기, 라바 램프 만들기	6명	아산시청소년문화의집
21년 7월 11일 12:00~15:00	수업 교구 만들기활동	6명	아산시청소년문화의집
21년 7월 17일 12:00~15:00	비누 만들기	4명	아산시청소년문화의집
21년 7월 18일 12:00~15:00	화산 폭발 실험	6명	아산시청소년문화의집
21년 7월 24일 12:00~15:00	렌즈 굴절보기	4명	아산시청소년문화의집
21년 7월 25일 12:00~15:00	전기 회로도 만들기	6명	아산시청소년문화의집
21년 8월 10일 16:00~19:00	곰비누 만들기 행사 수업준비	4명	아산시청소년문화의집
21년 8월 11일 09:00~12:00	곰비누 만들기 행사	11명	아산시청소년문화의집

3 봉사활동 사진

◎ **사진설명** : 교육봉사활동 전 프로그램 시연 및 계획을 세우고 있는 중이다.

◎ **사진설명** : 식물 관찰 수업 후 학교 수학 숙제를 도와주고 있는 중이다.

◎ **사진설명** : 제트카 만들기 수업 후 야외에서 게임을 진행하고 있다.

◎ **사진설명** : 혈액형 실험 진행을 위해 이론교육을 진행하고 있다.

◎ **사진설명** : 야광슬라임 만들기 과학수업을 진행하고 있다.

◎ **사진설명** : 교육봉사를 하며 인기가 좋았던 곰비누만들기를 행사로 기획하여
초등학생을 모집해서 활동을 진행중이다.

아띠(예산군청소년수련관)

청소년을 위한, 청소년이 주인인 청소년카페 '아띠'

1 동기

아띠는 예산군에 있는 청소년들에게 청소년전용 카페라는 여가공간을 제공하고 다양한 문화체험의 기회를 제공하기 위한 구성된 청소년 재능기부 봉사 동아리로 동아리원의 자발적인 참여로 운영하고 있습니다.

청소년카페'아띠'는 청소년들이 가장 이용을 많이 하는 토요일에 1잔의 무료 음료를 예산군에 거주하거나 학교에 재학중인 청소년에게 제공하고 있으며, 매월 정기적인 회의를 통해 카페 운영 봉사 순번을 결정하고 이용 청소년 대상 욕구 조사를 통해 포토존 조성, 신메뉴를 개발하여 출시하는 등 청소년들을 위한 청소년카페를 만들기 위해 노력하였습니다.

청소년카페에만 국한되지 않고 더 폭넓게 지역사회를 위한 봉사를 하고자 충청남도청소년진흥원 '지역사회변화프로젝트'에 참여하여 단순 노력봉사가 아닌 자신이 가지고 있는 재능을 지역사회에 환원하는 봉사를 진행함으로서 사회구성원으로서 지역사회에 도움이 될 수 있는 동아리로 성장하였습니다.

아띠는 예산 지역의 청소년 그리고 인천, 천안 등 각지 지역에서 자발적 재능나눔 봉사를 진행하기 위해 모이고 있으며, 청소년카페라는 이름에 맞게 청소년이 주인이 되어 청소년을 위한 카페를 만들기 위해 활동을 이어나가고 있습니다.

2 활동내용 및 실적

■ 동아리 활동 목적

번호	활동목적
1	청소년카페 운영을 통해 예산군 거주 또는 재학중인 청소년에게 다양한 음료를 제공한다.
2	자기주도적으로 봉사를 기획하고 자발적인 활동을 통해 봉사활동의 의미를 깨닫도록 한다.
3	청소년카페 기획부터 운영으로 바리스타 체험 및 카페운영 등 자기개발을 한다.
4	음료제공 뿐 아니라 스터디룸, 보드게임 장소 등 청소년들이 다양하게 활용 할 수 있는 문화적 체험 공간을 제공한다.
5	재능기부 봉사활동을 통해 지역사회 사회구성원으로서 사회참여를 보장한다.

■ 동아리 활동내용

○ 예산군청소년카페 운영

- 아띠는 카페 개소 전 시음회를 통해 메뉴 개발 및 선정과 개소 준비에 자발적으로 참여하였으며, 2021년 3월 정식 개소식 이후 매주 토요일 마다 예산군에 거주하거나 재학중인 청소년을 위해 봉사 순번을 정해 카페를 운영 함.
  - 활동내역
  - 2021년 2월 17일 예산군청소년복지재단 직원대상 1차 시음회 기획 및 실시
  - 2021년 2월 18일 예산군청소년방과후아카데미 청소년대상 2차 시음회 기획 및 실시
  - 2021년 2월 20일 예산군청소년수련관 시설 이용청소년대상 3차 시음회 기획 및 실시
  - 2021년 2월 27일 청소년카페 가오픈 기획 및 운영
  - 2021년 3월 13일 청소년카페 오픈 준비 및 운영기획
  - 2021년 3월 27일 청소년카페 개소식 진행
  - 2021년 4월~현재 총 24회 카페 운영(청소년카페 이용 누적인원 2096명)

○ 지역축제 행사 참여로 청소년카페와 아띠를 지역사회에 알림

- 아띠는 청소년카페에서 재능봉사에 국한되지 않고 활동범위를 넓혀 청소년카페와 동

아리를 지역사회에 알리고자 함. 코로나19로 인해 많은 외부행사를 참여하기는 어려웠지만 예산군청소년어울림마당을 시작으로 최대한 많은 청소년이 청소년카페를 이용할 수 있도록 알림.

- 활동내역
- 예산군청소년수련관 제1회 청소년어울림마당 체리에이드 음료 제공 부스 운영 (2021.07.31.)
- 예산군청소년수련관 제2회 청소년어울림마당 음료 제공 부스 운영 (2021.8.20.)

○ 지역사회변화프로젝트“살리다 프로젝트 못난이 농산물 상생장터”

- 지역사회 사회구성원으로서 내가 가지고 있는 재능을 이용해 봉사를 하면서 더 넓게 지역사회를 위한 활동을 참여하기 위해 충청남도청소년진흥원‘지역사회변화 프로젝트’에 참여. 카페운영이라는 재능과 지역에서 상품가치가 떨어지는 농산물이 만나 카페 음료와 카페 디저트를 만들고 지역에서 많이 버려지는 농산물이 소비 될 수 있도록 홍보활동과 함께 청소년 카페를 이용하는 청소년에게 기부하는 활동을 진행함.
- 활동 내역
- 2021.07.03. 관내 감자, 체리 농장 방문 및 일손돕기
- 2021.07.17. 상품가치 떨어지는 감자 이용하여 홍보활동 진행
- 2021.07.24. 상품가치 떨어지는 체리 이용하여 체리청 만들기 진행
- 2021.07.31. 못난이체리청 이용 홍보활동 진행
- 2021.08.21. 상품가치 떨어지는 파프리카 이용 홍보활동 진행

○ 청소년 재능나눔 봉사활동기회제공

- 아띠는 봉사의 개념을 청소, 보조업무 정리 등 단순 노력봉사가 아닌 카페 운영이라는 재능 봉사를 통해 청소년들에게 다양한 활동의 자원봉사 방법을 알려주고 폭넓은 봉사활동기회를 제공함. 기존 한정되어 있던 노력봉사에서 카페운영 재능봉사를 통해 자기성장을 이룰 수 있도록 함.

○ 메뉴개발 및 운영 등 주도적인 청소년동아리로 성장

- 아띠는 매달 토요일 정기회의를 통해 카페 전반적인 운영을 점검하고, 청소년 욕구에 맞는 메뉴를 개발하기 위해 노력함. 그 결과 초코스무디와 청춘에이드(청포도에이드)를 개발하였고 하나의 카페 시그니쳐 메뉴로 자리잡게 됨. 또 한 카페에서 불가피하게 발생되는 쓰레기를 통해 환경적 부담을 줄이기 위해 친환경 종이컵, 친환경 빨대 등으로 교체하는 등 지역사회 구성원으로서 도움이 되기 위해 노력함.

3 활동평가

번호	활동평가
1	청소년카페 운영으로 자신의 재능을 살린 봉사활동으로 자기 성장을 이룸
2	청소년어울림마당 참여 등 지역사회 행사에 참여하여 활동장소를 청소년카페에서만 국한되지 않고 다양하게 참여하여 지역사회 발전에 기여함
3	노력봉사, 재능나눔봉사 등 다양한 활동으로 자원봉사의 개념을 새롭게 했으며, 자원봉사자의 소양과 기본자세에 대해 몸으로 직접 배우고 체험함
4	청소년의 욕구 조사를 통해 메뉴를 개발하여 제공함으로써 청소년카페라는 목적에 맞게 활동함
5	자발적이고, 지속적인 봉사활동 운영으로 공동체 활동으로 동아리에 대한 소속감을 형성해주었으며, 진정한 의미에서 봉사와 봉사동아리로서 책임감과 자긍심을 길러줌

4 향후 활동계획

1) 활동목표

번호	활동목표
1	동아리원에게 메뉴개발 교육, 지속적인 바리스타 교육 등 동아리와 자기성장 발전 기회를 지속적으로 가질 계획
2	청소년 카페 인스타그램 개설로 카페에 대한 지속적인 홍보활동을 통해 더 많은 지역 청소년이 이용할 수 있도록 계획
3	하반기 욕구조사를 통해 청소년들이 원하는 메뉴개발 및 이벤트를 기획하여 청소년카페라는 이름에 맞게 운영
4	커피가루, 친환경종이컵, 텀블러 사용 등 재활용문화, 환경캠페인을 진행하여 지역사회에 일원으로서 환경에 관심을 가지고 활동할 계획

2) 활동계획

활동 계획	일시	장소	내용
예산군청소년카페 운영	매주 토요일 10:00~17:00	예산군청소년수련관 청소년카페	청소년카페 운영
하반기 신메뉴 개발	2021.10.16	예산군청소년수련관 청소년카페	청소년욕구조사를 통한 카페 신메뉴 개발 및 제공
예산군청소년수련관 4차 어울림마당 부스운영	2021.10.30. 12:00~16:30	예산군청소년수련관	어울리마당 참여 청소년대상 음료 제공
환경캠페인 진행	2021. 11.	예산군청소년수련관	커피가루 방향제 만들기
예산군청소년수련관 5차 어울림마당 부스운영	2021.12.	예산군청소년수련관	어울리마당 참여 청소년대상 음료 제공

5 봉사활동 실천내용

동아리	동아리명 : 아띠(예산군청소년수련관)		
봉사활동 총 시간 및 횟수	활동 시간(총 시간) / 활동 횟수(총 회)		
주요활동요약	정기적인 모임을 통해 예산군에 위치한 청소년카페에서 청소년들을 위한 공간을 만들고 매주 토요일마다 카페운영재능봉사를 통해 예산군에 거주 또는 재학중인 청소년에게 카페 음료를 1일1잔 무료로 제공하고 있다.		
활 동 일 시	주요활동내역	활동인원	활동장소(담당자, 연락처)
2월 6일 10:00 ~ 12:00	아띠 임시회의 - 동아리 규칙 및 임원진선출 - 시음회 기획 및 준비	17	예산군청소년수련관 자치기구실
2월 17 일 11:00 ~ 13:00	예산군청소년복지재단 직원대상 1차 시음회 기획 및 실시	10	예산군청소년수련관 청소년카페

2월 18일 10:00 ~ 13:00	예산군청소년방과후아카데미 청소년대상 2차 시음회 기획 및 실시	10	예산군청소년수련관 청소년카페
2월 20일 10:00 ~ 15:00	예산군청소년수련관 시설 이용 청소년대상 3차 시음회 기획 및 실기	10	예산군청소년수련관 청소년카페
2월 27일 10:00 ~ 17:00	청소년카페 가오픈 기획 및 운영	6	예산군청소년수련관 청소년카페
3월 13일 10:00 ~ 12:00	아띠 임시회의 - 카페운영규칙 지정 - 청소년카페 개소식 준비	17	예산군청소년수련관 자치기구실
3월 27일 10:00 ~ 17:00	청소년카페 개소식 진행 및 운영	8	예산군청소년수련관 청소년카페
4월 3일 10:00 ~ 12:00	아띠 위촉식 실시 아띠 정기회의 - 신메뉴 개발 준비	17	예산군청소년수련관 자치기구실
4월 3일 10:00 ~ 17:00	청소년카페 준비 및 운영	6	예산군청소년수련관 청소년카페
4월 8일 10:00 ~ 17:00	청소년카페 준비 및 운영	6	예산군청소년수련관 청소년카페
4월 15일 10:00 ~ 17:00	청소년카페 준비 및 운영	6	예산군청소년수련관 청소년카페
4월 22일 10:00 ~ 17:00	청소년카페 준비 및 운영	6	예산군청소년수련관 청소년카페
4월 29일 10:00 ~ 17:00	청소년카페 준비 및 운영	6	예산군청소년수련관 청소년카페
5월 8일 10:00 ~ 12:00	아띠 정기회의 - 신메뉴(초코스무디) 홍보 출시 및 홍보 - 포토존 이벤트 기획	11	예산군청소년수련관 자치기구실
5월 8일 10:00 ~ 17:00	청소년카페 준비 및 운영	6	예산군청소년수련관 청소년카페
5월 15일 10:00 ~ 17:00	청소년카페 준비 및 운영	6	예산군청소년수련관 청소년카페
5월 22일 10:00 ~ 17:00	청소년카페 준비 및 운영	6	예산군청소년수련관 청소년카페
5월 29일 10:00 ~ 17:00	청소년카페 준비 및 운영	6	예산군청소년수련관 청소년카페

6월 5일 10:00 ~ 12:00	아띠 정기회의 - 포토존 구성 - 욕구조사 기획 - 신메뉴 기획	10	예산군청소년수련관 자치기구실
6월 5일 10:00 ~ 17:00	청소년카페 준비 및 운영	6	예산군청소년수련관 청소년카페
6월 12일 10:00 ~ 17:00	청소년카페 준비 및 운영	6	예산군청소년수련관 청소년카페
6월 19일 10:00 ~ 17:00	청소년카페 준비 및 운영	6	예산군청소년수련관 청소년카페
6월 26일 10:00 ~ 17:00	청소년카페 준비 및 운영	6	예산군청소년수련관 청소년카페
7월 3일 10:00 ~ 15:00	지역사회변화프로젝트 진행 - 관내 감자, 체리 농장 방문	15	예산 움틀꿈틀농장, 게으름뱅이 농장
7월 3일 10:00 ~ 17:00	청소년카페 준비 및 운영	6	예산군청소년수련관 청소년카페
7월 10일 10:00 ~ 17:00	청소년카페 준비 및 운영	6	예산군청소년수련관 청소년카페
7월 17일 10:00 ~ 15:00	지역사회변화프로젝트 진행 - 못난이 감자빵 만들기 - 못난이 감자 홍보활동	15	예산군청소년수련관 요리조리실, 청소년카페
7월 17일 10:00 ~ 17:00	청소년카페 준비 및 운영 - 청소년카페 욕구조사 진행	6	예산군청소년수련관 청소년카페
7월 24일 10:00 ~ 12:00	지역사회변화프로젝트 진행 - 못난이 체리청 만들기	15	예산군청소년수련관 요리조리실
7월 24일 10:00 ~ 17:00	청소년카페 준비 및 운영	6	예산군청소년수련관 청소년카페
7월 31일 10:00 ~ 17:00	청소년카페 준비 및 운영	6	예산군청소년수련관 청소년카페
7월 31일 09:00 ~ 17:00	제 1차 청소년어울림마당 부스운영 - 못난이 체리청 음료 제공	15	예산군치유의 숲
8월 7일 10:00 ~ 12:00	아띠 정기회의 - 신메뉴(청춘에이드) 출시 및 홍보 - 욕구조사 결과 분석	10	예산군청소년수련관 자치기구실

8월 14일 10:00 ~ 17:00	청소년카페 준비 및 운영	6	예산군청소년수련관 청소년카페
8월 21일 10:00 ~ 17:00	청소년카페 준비 및 운영	6	예산군청소년수련관 청소년카페
8월 20일 15:00 ~ 20:00	제 2차 청소년어울림마당 부스운영 - 블루베리에이드 음료 제공 - 복숭아아이스티 음료 제공	7	예산군청소년수련관 청소년카페. 주차장
8월 20일 10:00 ~ 17:00	지역사회변화프로젝트 진행 - 못난이파프리카 피자빵 만들기 - 못난이파프리카 홍보활동	15	예산군청소년수련관 청소년카페
8월 28일 10:00 ~ 17:00	청소년카페 준비 및 운영	6	예산군청소년수련관 청소년카페
9월 4일 10:00 ~ 17:00	청소년카페 준비 및 운영	6	예산군청소년수련관 청소년카페
9월 4일 10:00 ~ 12:00	아띠 정기회의 - 아띠 상반기 점검회의 - 메뉴 리뉴얼 회의	10	예산군청소년수련관 자치기구실
9월 11일 10:00 ~ 17:00	청소년카페 준비 및 운영	6	예산군청소년수련관 청소년카페
9월 18일 10:00 ~ 17:00	청소년카페 준비 및 운영	6	예산군청소년수련관 청소년카페

6 봉사활동 사진

◎ **사진설명** : 아띠 정기회의 진행

◎ **사진설명** : 아띠 시음회 준비

◎ **사진설명** : 아띠 개소전 음료 제조 연습

◎ **사진설명** : 아띠 개소식 진행

◎ **사진설명** : 아띠 위촉식 진행

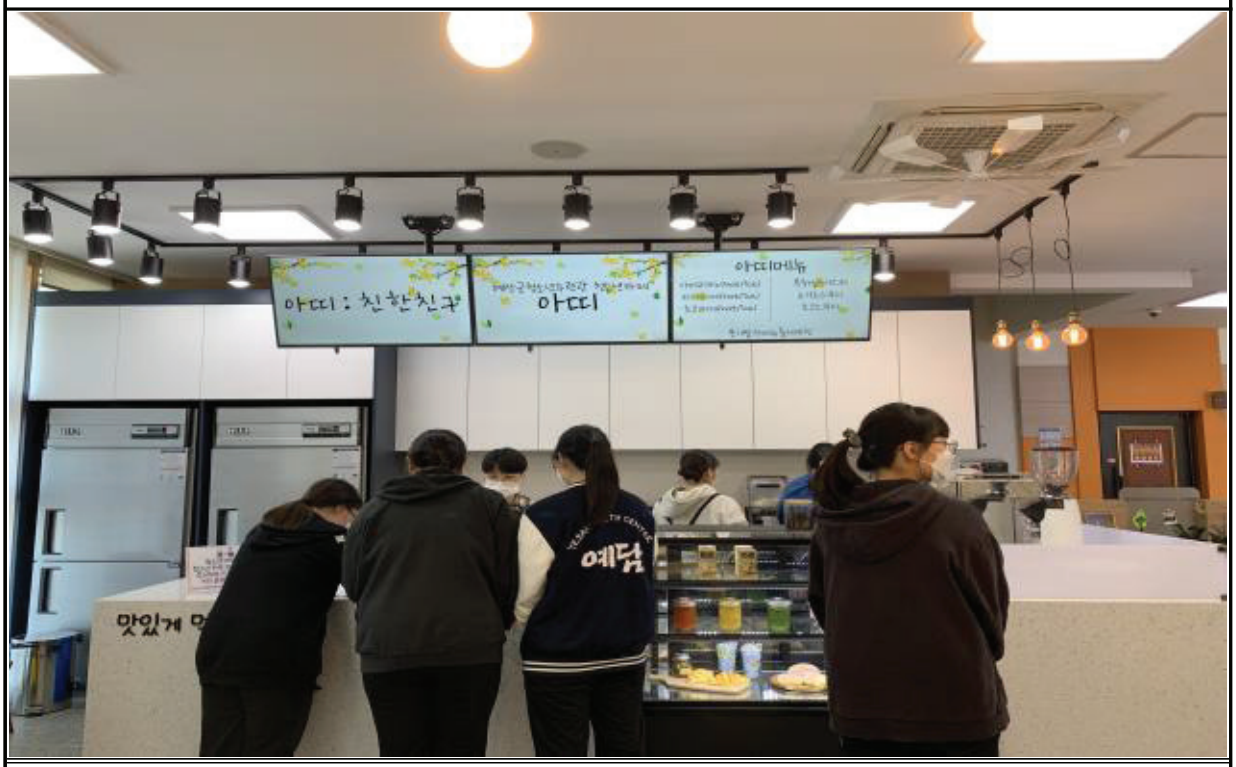

◎ **사진설명** : 청소년카페 운영

◎ **사진설명** : 청소년카페운영(이용중인 청소년)

◎ **사진설명** : 청소년카페운영(이용중인 청소년)

◎ **사진설명** : 청소년카페 이용 청소년 대상 욕구조사 진행

◎ **사진설명** : 예산치유의 숲에서 청소년어울림마당 부스 운영

◎ 사진설명: 상품가치 떨어지는 농산물 홍보활동

◎ 사진설명: 지역사회 농산물 수확 일손 돕기

충청남도교육감상

청소년그린Safe봉사단

(충청남도논산계룡교육지원청/논산시자원봉사센터)

빵글빵글(예산군청소년미래센터)

청소년그린Safe봉사단

(충청남도논산계룡교육지원청/논산시자원봉사센터)

1 봉사활동 실천사례

청: 청소년이
와: 너와 나, 지역사회가 함께
대: 행동하는 대표

청소년이 너와 내가 함께 지구를 위해 행동하는 대표

Ⅰ 청소년그린Safe동아리 현황 및 비전

- 청소년이 주도하는 지속적이고 자발적인 중,고 연계형 봉사활동
- 소통과 협력으로 지역사회와 함께하는 논산 청소년 문화동아리 활성화

이웃(2019)

- 해피바이러스봉사단 100명 운영 (논산, 강경, 연무, 광석 양촌거점)
- 운영방법
  - 월1회, 방학중 수시 활동
- 활동내용
  - 홀몸어르신 소원성취
  - 어르신 손, 발마사지
  - 어르신 가정 청소활동

안전(2020)

- 청소년 그린Safe봉사단 20명 구성 운영(기존 논산거점)
- 운영방법
  - 월1회, 단톡, 방학중 수시
- 활동내용
  - 안전한 논산시민 만들기
  - 청소년마을공간'위쥬'조성
  - 코로나 감사Day운영

환경(2021)

- 청소년 그린Safe봉사단 20명 구성 운영
- 운영방법
  - 월1회, 단톡, 방학중 수시
- 활동내용
  - 기후 위기에 따른 환경프로젝트
  - 주민과 소통하며 환경인식
  - 캠페인활동으로 지구촌지키기

1 추진 방향

- 교육자치 확대에 따른 **논산계룡교육지원청과 논산시자원봉사센터의 협력**으로 봉사 활동 자치권 강화
- 청소년이 주도하는 지속적이고 자발적인 중, 고등학교 학생들이 어우러진 동아리를 구성하고
- 지역문화 행사참여와 봉사활동 기획을 통하여 삶의 생기와 자신감을 불어넣어 줌으로써
- 정서적 안정과 더불어 학교생활에 잘 적응할 수 있는 원동력을 제공하여
- 학생들이 자신들의 재능을 가지고 재능기부 봉사활동을 통하여 더불어 살아가는 사회의 구성원으로 건강하게 성장하도록 도움을 주기 위함

II 주요연혁 및 활동성과

연도	활동내용	홍보건수(지역사회)
2019	○ **꿈꾸는 청소년 자원봉사 소소행** (소중하고 소소한 행복찾기)프로젝트 운영 - 어르신의 요구에 반영한 욕구조사활동 - 홀몸어르신 필요물품, 먹고 싶은 음식, 가고 싶은곳 어르신의 바른이해 - 나누는 지역사회와 홀몸어르신 음식만들기로 행복감 성취 - 홀몸어르신댁 배달 및 소원성취 말벗 활동	- **논산시청소년 관내 독거어르신 위해"램프요정 지니로변신"** (중도일보-2019.8.1.)
2020	○ **지역사회현안 문제 기획 및 해결프로젝트 운영** (안전한 논산시민이어라!) - 시민의 안전을 위협하는 거리 가로등, 보안등 설치 및 고장수리(9건) - 청소년 119안전뉴스 UCC 경진대회 (충남 최우수, 전국대회 장려상) ○ **청소년 마을공간 " 위쥬" 조성(2020.8.24. 개소식)** - 우주전기(주) 독지가 공간 기부 → 청소년 공간 조성 - 청소년그린Safe봉사단, 강경, 광석, 노성, 연무, 양촌 118명 학생 참가 ○ **코로나19 비대면 감사Day운영** - 코로나 19 응원메세지와 꽃바구니 14기관(충남도청 양승조, 충남교육청 김지철, 논산시청, 논산계룡교육지원청, 논산소방서, 논산보건소, 논산적십자, 논산 푸드뱅크) - 코로나 19 응원메세지와 손수제작한 면마스크 이웃전달 ○ **청춘6.25! 논산지역 문화유산 알리기** - 지역기관, 학교 홍보달력 100부	- **청소년 119 안전뉴스 UCC 경진대회 5건** (중도일보, 충청매일, 충남일보, 내외일보, 충청시민의 소리-2020.11.3.) - **청소년 마을공간 "위쥬" 10건** (대전일보-2020.8.25.) - **코로나 19 비대면 감사 Day 운영 5건** (중도일보-2020.5.15.) - **코로나 19 응원 캠페인** (중도일보-2020.8.16.) - **지역사회 홍보달력배포(100부)**
2021	○ **기후위기에 따른 환경 프로젝트 운영** - 우리동네 생태환경 탑정호 발원지를 찾아서 탐방 - 어스아워 불끄는 날 캠페인활동 - 바다의 날 일본방류 반대운동 캠페인 활동 - 동네 마을회관에 분리배출함(형광등, 건전지, 농약병)만들기 활동 ○ **해양수산부 방문(문성혁 장관 환담)** - 바다의 날 감사 액자와 포스터 전달 (미래세대 환경권을 지켜주세요!) ○ **탄소중립공간 조성(청소년마을공간 위쥬)** - 자연이 숨쉬는 공간/녹색공간: 미니정원, 완두콩키트 심기 - 분리배출 방법 게시판 제작 - 1회용제로: 환경 머그컵 만들기 활동	- **청소년 그린Safe봉사단 바다살리기 캠페인 활동 9건** 굿모닝충청(2021.8.18.) 아시아일보((2021.8.18.) 국제뉴스(2021.8.18.) 데일리현합(2021.8.18.) 굿모닝충청(2021.8.18.) 케이에스피뉴스(2021.8.18.) 내외일보((2021.8.18.) 충청시민의소리(2021.8.18.) 충청매일(2021.8.18.)

Ⅲ 청소년그린Safe봉사단 세부 활동내용

1 2020년 활동내용

● 시민의 안전을 위협하는 가로등, 보안등 설치 및 고장수리 신고 활동

- 기 간 : 2020. 1. 18. ~ 2020. 4./9.13.~10.4

구 분	활동장소 및 내용	횟수/참여인원 지역사회	관련자료
가로등 보안등	- 논산시청 도시재생과 사전미팅 및 현장답사 - 부영놀이터 입구 현장답사-수리 - 대림 육교 아래 마을 입구 현장답사-수리 - 해월로 227번길 주변 현장답사-수리 - 연무대 원안길 12길 동네 입구 현장답사-수리 - 상월면 석종 3구 마을 입구 현장답사-수리 - 교육청 뒤 골목길 현장답사-수리	- 6회 52명 - 단톡수시활동 - 논산시청 - 상월면사무소 - 연무읍사무소	
신호등	- 문화원 및 기민중학교 나오는 신호등 및 보행자 신호등 고장 신고- 수리 - 내동동신 놀뫼 사이 올레트 신호등 설치 제안-(차량 소통 민원 발생으로 설치 불가)	- 6회 52명 - 논산교통센터	
영상 제작	- 청소년 119안전뉴스 UCC제작활동 - 청소년 19안전뉴스 촬영 및 편집	- 9회 48명 - 논산소방서 - 대학생 연계	충남 청소년 119안전뉴스 경진대회 '최우수'

● 코로나19 비대면 감사Day운영

- 기 간 : 2020. 4. 23. ~ 2020. 5.14.

구 분	활동내용	횟수/참여인원 지역사회	관련자료
유관 기관	- 코로나 19 응원메세지와 꽃바구니 전달 (비대면활동으로 집에서 꽃바구니 응원메세지 활동 단톡공유 14기관 직접 전달하기 활동)	- 4회 48명 - 충남도청 - 충남교육청 - 논산시보건소 - 논산소방서 - 논산적십자봉사관외 10곳 - 이웃 10곳	 '코로나 19 감사Day' 훈훈
이웃	- 코로나 19 감사엽사와 면마스크 이웃 전달 (강경도서관사서, 아파트 경비실, 미용실 버스기사, 식당, 학교교사 등)		

● 청소년 마을 공간 "위쥬" 공간 조성

- 기 간 : 2020. 7. 4./8.1 ~ 2020. 8. 24.

구분	활동내용	횟수/참여인원 지역사회	관련자료
조성 전	- 독지가의 빈공간 만남 및 교육 - 공간조성 기획 협의 - 논산공예협동조합과 공간 구성 회의 - 단톡으로 공간 직접 도면설계	- 13회 141명 - 우주전기(주) - 논산시청 - 논산공예협동조합 - 꼼지락공방 - 공감문화기획	 청소년마을공간'위쥬'개소식
조성 후	- 청소년 카페 조성, 카페 이름 공모 - 청소년자치운영위원회 공감문화기획 퍼실리테이터 교육 - 청소년 마을공간 위쥬 활용		

● 청충6.25! 논산지역 문화유산 알리기

- 기 간 : 2020. 9. 19. ~ 2020. 11. 21.

활동내용	횟수/참여인원 지역사회	관련자료
- 논산충령탑 문화유산 알리기 협의 - 논산스토링텔링 문화강사와 충령탑 답사 - 달력디자인 협의 - 달력제작 퍼실레이션 교육 - 큐알코드 제작을 위한 사진 및 협의 - 충령탑 주변 환경정비 및 활동 - 홍보달력제작 협의 및 평가회	- 10회 86명 - 논산시청 - 가야곡면사무소 - 강경읍사무소 - 연산면사무소 - 양촌면사무소 - 벌곡면사무소	 청춘6.25 홍보달력

2 2021년 활동내용

● 기후위기에 따른 환경 프로젝트 운영(아파하는 지구를 위해 행동하는 우리들)

- 기 간 : 2021. 1. 1. ~ 2021. 8.

활동내용	횟수/참여인원 지역사회	관련자료
○ **아파하는 지구를 위해 행동하는 우리들 프로젝트 운영** - 환경마인드맵 그리기 및 3차 교육 - 쓰레기 분리배출 방법 및 활동 - 어스아워 피켓만들기 및 캠페인활동 - 자연생태 탐정호의 발원지를 찾아서 탐방 - 1회용 줄이기 제로웨이스트 체험 - 동네 분리배출함(형광등, 건전지, 농약병)만들기	- 7회 109명 - 논산환경교육센터 - 지속가능발전 협의회 - 논산시청 환경과 - 제로웨이스트 - 채산1리마을회관 - 동네부녀회장	 탐정호 발원지를 찾아서
○ **해양수산부 방문(문성혁 장관 환담)** - 바다의 날 감사 액자와 포스터 전달 (미래세대환경권을 지켜주세요) - 바다의 날 기념 감사 액자 만들기 활동) - 바다의 날 기념 일본오염수 방사능 반대 캠페인	- 4회 46명 - 해양수산부 - 자원봉사자3명	 바다살리기 캠페인 활동
○ **탄소중립공간(청소년마을공간 위쥬) 조성** - 분리배출 게시판 제작 활동 - "잡식가족의 달레마" 감독과의 만남(줌), 환경교육 - 녹생공간 목공을 통한 미니정원 만들기 - 채식 위크샵 운영 1회용 줄이기 머그컵 만들기 - 재활용을 활용한 새활용으로 꾸미기	- 4회 60명 - 지속발전가능발전 협의회 - 한살림 - 우드네이션 - 제일화원	 녹색 미니정원 만들기

Ⅲ 활동결과 및 평가

- 학생·학부모
  - 프로그램 완성도에 따른 성취감과 자존감향상 및 리더십 발휘
  - 중,고 연계형 지속적 봉사활동으로 멘토역할 및 학생자치운영
  - 지역사회 관심증대와 더불어 학부모의 자녀 봉사활동 대기자 발생
- 지역사회
  - 지역과 함께 상생하는 변화에 따른 맞춤형 프로그램 인적, 물적 활성화
  - 지역사회 협력을 통한 풍부하고 질좋은 프로그램 제공

- 청소년 그린Safe봉사단 학생 “봉사활동을 하면서 사소한 행동 하나에도 기뻐하는 어르신들을 보며 많은 보람을 느껴 앞으로도 내가 먼저 앞장서서 활동하겠다”고 다짐했다.

-이00학생-

< 학생 마인드맵 및 한살림 식생활개선 설문지 >

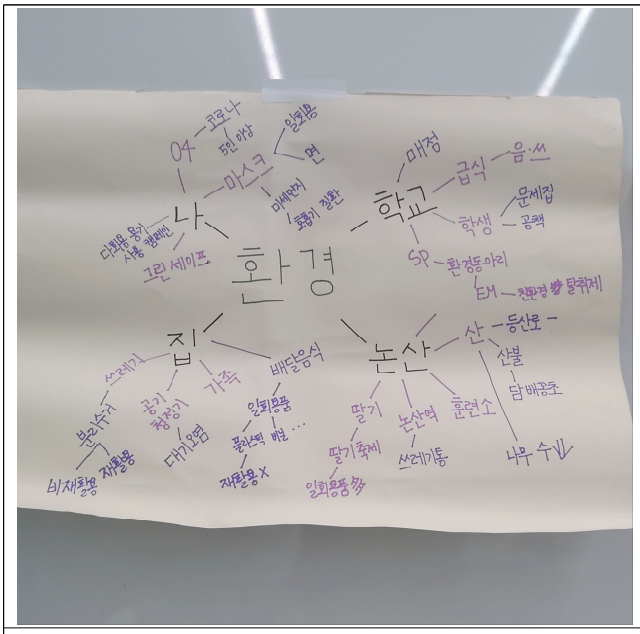

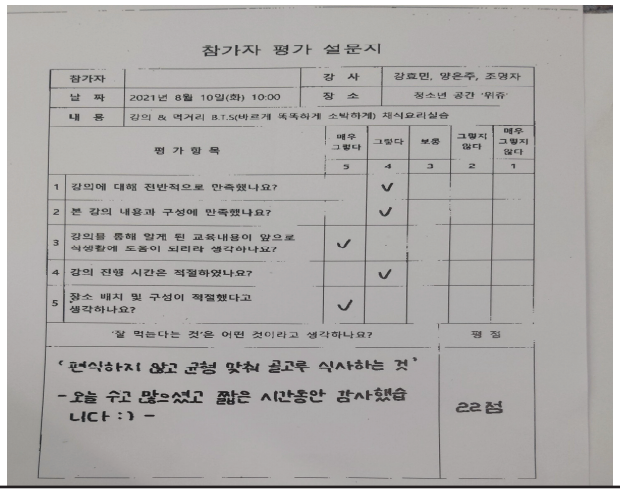

참가자 평가 설문지

참가자		강 사	강효민, 양은주, 조영자
날 짜	2021년 8월 10일(화) 10:00	장 소	청소년 공간 '위쥬'
내 용	강의 & 먹거리 B.T.S(바르게 똑똑하게 소박하게) 채식요리실습		

	평 가 항 목	매우 그렇다 5	그렇다 4	보통 3	그렇지 않다 2	매우 그렇지 않다 1
1	강의에 대해 전반적으로 만족했나요?		✓			
2	본 강의 내용과 구성에 만족했나요?		✓			
3	강의를 통해 알게 된 교육내용이 앞으로 식생활에 도움이 되리라 생각하나요?	✓				
4	강의 진행 시간은 적절하였나요?		✓			
5	장소 배치 및 구성이 적절했다고 생각하나요?	✓				

'잘 먹는다는 것'은 어떤 것이라고 생각하나요? 평 점

'편식하지 않고 균형 맞춰 골고루 식사하는 것'

-오늘 수고 많으셨고 짧은 시간동안 강사했습니다 :) -

22점

<청소년마을공간 위쥬 공간조성 만족도>

청소년 마을공간「위쥬」 공간조성 캠프 만족도

논산계룡교육지원청

다음은 청소년 마을공간 " 위쥬" 공간조성 캠프 프로그램을 마치고 여러분의 소감을 알아보기 위한 설문입니다.

캠프 참여 학생 수	125	설문 응답 학생수	73	기간 : 2020.07.4~ 2020.8.24.

다음은 프로그램 만족도에 대한 질문입니다. 해당하는 사항에 ✔ 표 해주십시오.

내 용	매우 그렇다	그렇다	보통	보통 이상	그렇지 않다	매우 그렇지않다	무응답	계
청소년 마을공간 기획(청소년의 쉼이 있는 공간) 의도와 맞다.	57	10	5	72	0	1	0	73
	78.08%	5.00%	6.85%	89.93%	0.00%	1.37%	1.37%	91.30%
이번 수업으로 청소년 공간에 대한 관심과 필요성을 느꼈다.	55	12	6	73	0	0	0	73
	75.34%	16.44%	8.22%	100.00%	0.00%	0.00%	0.00%	100.00%
강사는 수업시간에 안전하게 지도하였다.	56	11	5	72	0	1	0	73
	76.71%	15.07%	6.85%	98.63%	0.00%	1.37%	0.00%	100.00%
강사는 수업내용이 알차고 이해하기 쉽게 지도하였다.	58	13	1	72	0	1	0	73
	79.45%	17.81%	1.37%	98.63%	0.00%	1.37%	0.00%	100.00%
이번 수업 참여에 만족한다.	57	11	4	72	1	0	0	73
	78.08%	15.07%	5.48%	98.63%	1.37%	0.00%	0.00%	100.00%

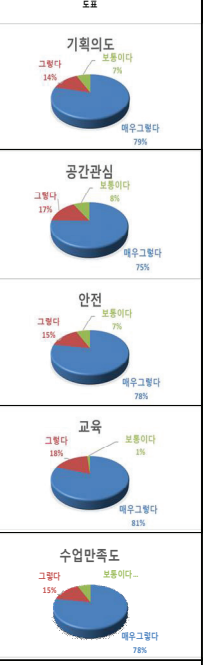

본 프로그램에 참여하면서 느낀점을 적어주세요.

-너무 재미있었어요. 다음에도 공간설계 조성 활동에 참여하고 싶다.
-손을 쓰며 하는 활동이고 직접체험하는 거라서 좋았다.
-논산의 청소년들과 내가 사용할 공간을 조성한다는 흔치 않은 기회를 경험해 볼수 있어서 좋았고, 또래의 친구들과 함께 할 수 있어서 즐거웠다.
-다양한 체험을 통해 청소년들에게 도움을 줄수 있어서 좋았다.
-공간을 만든다는 것이 의미있었다. 친구들과 함께 할 수 있어서 좋았다. 다음에도 이런 프로그램이 있다면 참여하고 싶다.
-직접공간을 조성한다는 것이 새로운시도였던것 같아 좋았다.
-코로나기 종식된다면, 위쥬의 홍보가 필요합니다.
-청소년의 입장과 관점에서 청소년드르이 휴식공간을 조성하는 활동에 참여 할수 있어서 뜻깊었다.
-청소년을 위한 공간에서 자연친화적인 목공작업을 하는게 유익했습니다. 더 많은 프로그램 기획해 주세요. 감사합니다.
-즐겁고 재미있는 시간이었습니다. 새로운 걸 도전해 봤던거 같아서 좋았고 재미있고, 즐거웠던 것 같다.

● 관련 사진 및 소감문

< 건양볼링장 2층 카페 조성 협의 및 설계 도면 완성 >

7. 4. 공간

7. 4. 공간 만남 및 교육

8. 1. 카페 공간 조성 회의

8.1. 카페 공간 조성 협의

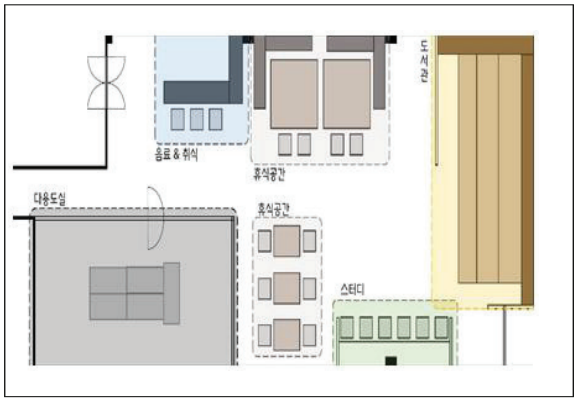

카톡으로 구성 된 **학생** 설계 도면 1차

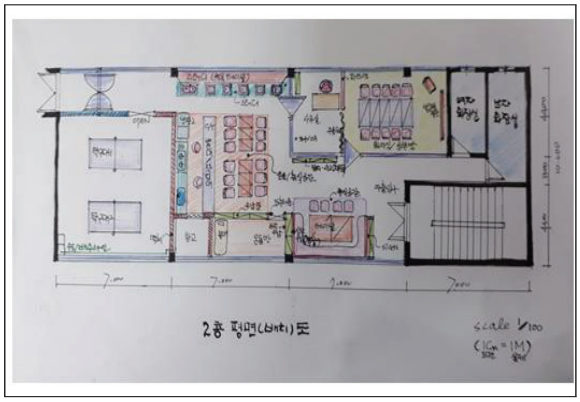

완성 된 도면 2차

< 학생 소감문 >

- '위쥬' 를 만드는 과정 및 느낀점 -

위쥬를 처음부터 끝까지 계획하고 만드는 과정에서 저는 책임감을 느꼈습니다. 그 이유는 내가 직접 논산시 청소년들을 위한 공간을 만든다. 라는 생각이 들었기 때문입니다. 그래서 다른 카페 분위기와 카페에 들어가는 구조물에 대한 내용을 회의하면서 어떠한 구조물을 어디에다 놓을건지를 고민하며 지금의 '위쥬'를 만들기 위하여 노력하였습니다. 또한 목공과 공예 선생님들에게 우리 청소년이 좋아하고 관심있어하는 내용을 공유하여 지금의 '위쥬'를 만들었습니다.

지금의 위쥬를 만들고나서의 느낀점은 정말 청소년이 부담없이 쉴 수 있고, 고민상담뿐만 아니라 여과활동까지 할수 있는 '위쥬'가 되어서 '위쥬'를 기획하고 만든 입장으로써 기분이 상당히 좋았습니다.

-논산고 학생-

- '위쥬' 를 만드는 과정 및 느낀점 -

청소년을 위한 카페공간을 직접 만들기위하여 처음부터 끝까지 여러 학생들과 계획하고나서 여러가지 공구를 사용하여 나무를 크기에 맞게 자르고, 설계에 맞추어 조립하였다는 점에서 처음부터 우리학생의 손길에 의해서 직접 만들어졌다는 점이 가장 자랑스러우면서도 뿌듯하였다.

사용하면서 느낄수있는 불편함도 바로바로 수용하여서 불편함이 없어졌고 집과같은 편한느낌을 많이 느낄수있었다. 그리고 개인적으로 육각형구조의 스터디룸이 너무 좋았다 밖에 경치를 보며 이야기하기에도 좋고 햇빛도 들어와서 분위기가 마음에 들었다. 아직 부족한점도 있겠지만 청소년카페로서 청소년들이 매우 즐기기 좋은 장소인것같다.

-논산여상업고 학생-

- 만들면서의 느낀 점 -

-저희가 직접 만들다 보니까 '목공'라는 게 정말 힘들다고 생각했습니다. 그리고 저희가 이걸 할 수 있을지 고민이었는데 하다 보니까 재밌었고, 다 만들었을 때는 진짜 저희가 만들었다는 게 신기했었고.. 뿌듯했었습니다! 그리고 목공 선생님들이 도와주셔서 정말 감사하고 고마웠습니다!

- 이용하면서의 느낀 점 -

- 청소년이 편안하게 갈수 있는 곳이 그렇게 많지가 않아서 어려운 점이 있었는데... 이런 곳이 생겨서 정말 편하고, 보드게임도 하고.. 당구도 하고, 공부를 할 수 있는 공간이 마련되어 있어서 정말 좋았습니다! 그래서 앞으로 청소년이 편안하게 쉴 수 있는 공간이 더욱더 많이 생겼으면 좋겠다는 생각을 하였습니다!

-노성중학생-

- 목공을 할때 느낀점 -

목공을 하면서 공간을 꾸밀 가구들을 만들때 나중에 어떻게 이 공간이 꾸면지고 내가 나중에와서 꾸며진 공간을 봤을때 느낌은 어떨까?라는 생각이 들며 두근거리고 학생들이 쉬어가며 즐거운 시간을 보낼 수 있는곳이라 생각하니 더 열심히 만들려고 노력하고 적극적으로 참여했던것 같다.

- 다 만들어진 곳을 이용하는 느낀점 -

들어가자마자 이게 내가 알던 공간이 맞나?이런생각이들 정도로 너무 잘 꾸며져있어 너무 놀랐다 위쥬라는 이름이 지었겼다는 소식을 들었을때부터 빨리 가보고 싶다는 마음이 컸었는데 가서 위쥬를 이용했을때 정말 학생들에게 많은 위안이 되는 장소일수 있겠구나 라는 생각이 들며 내가 학생이라는게 너무 좋다라는 생각을 처음해보게되었던것 같다 앞으로도 많은 학생들이 위쥬를 알게됐으면 좋겠도 많은 위안과 즐거움 평한함을 느꼈으면 좋겠다>.<

-연무고 학생-

- '위쥬' 를 만드는 과정 및 느낀점 -

설계 할 때는 이게 진짜 만들 수 있을까 싶었는데 막상 만들고 나니 뿌듯하기고 하고 애착이 갔고, 직접 시설을 이용해보니 이 시설이 정말 청소년들이 이용하면 좋아할 것 같아서 기뻤다.

직접 꾸미고 만든 공간이라 너무 좋았고 재미있었어요 앞으로도 많이 이용 할 것 같아요요!

봉사할때는 조금 힘들었지만 오늘 와서 지내보니 생각보다 재미있었고 좋았던거 같아요, 앞으로 자주 오게 될 것 같아요 너무 재미있었어요. 다음에도 공간설계 조성 활동에 참여하고 싶다.

손을 쓰며 하는 활동이고 직접체험하는 거라서 좋았다.

즐겁고 재미있는 시간이었습니다. 새로운 걸 도전해 봤던 거 같아서 좋았고 재미있고, 즐거웠던 것 같다.

다양한 체험을 통해 청소년들에게 도움을 줄수 있어서 좋았다.

- 강경여중 학생 -

- '위쥬' 를 만드는 과정 및 느낀점 -

논산의 청소년들과 내가 사용할 공간을 조성한다는 흔치 않은 기회를 경험해 볼수 있어서 좋았고, 또래의 친구들과 함께 할 수 있어서 즐거웠다.

공간을 만든다는 것이 의미있었다. 친구들과 함께 할 수 있어서 좋았다. 다음에도 이런 프로그램이 있다면 참여하고 싶다.

직접공간을 조성한다는 것이 새로운시도였던것 같아 좋았다. 코로나기 종식된다면, 위쥬의 홍보가 필요합니다.

청소년의 입장과 관점에서 청소년드르이 휴식공간을 조성하는 활동에 참여 할수 있어서 뜻깊었다.

청소년을 위한 공간에서 자연친화적인 목공작업을 하는게 유익했습니다. 더 많은 프로그램 기획해 주세요.

감사합니다.

- 연무여중 학생-

IV 홍보자료

- 논산시청소년 관내 독거어르신 위해 “램프요정 지니로변신” (중도일보-2019.8.1.)
- ‘코로나19 감사Day’ 훈훈(중도일보,2020.4.30.)
- 비대면 봉사활동 ‘코로나19 감사Day’ 실시(굿모닝 충청,2020.4.29.)
- ‘코로나19 감사Day’ 실시(국제뉴스,2020.4.29.)
- 코로나 19 비대면 감사 Day (중도일보-2020.5.15.)
- 코로나 19 응원 캠페인 (중도일보-2020.8.16.)
- 청소년 119 안전뉴스 UCC 경진대회 5건
  (중도일보, 충청매일, 충남일보, 내외일보, 충청시민의 소리-2020.11.3.)
- 청소년 마을공간 “위쥬” 10건 (대전일보, 금강일보 -2020.8.25.)
- 청소년 마을공간 “위쥬” -KBS 9시뉴스 방송
- 지역사회 청충6.25 홍보달력배포(100부)
- 청소년 그린Safe봉사단 바다살리기 캠페인 활동 9건
  (굿모닝충청, 아시아일보, 국제뉴스, 데일리현합,굿모닝충청,케이에스피뉴스,
  내외일보,충청시민의 소리,충청매일-2021.8.18.

- “맘껏 쉬고 놀고 공부하며 꿈을 키우렴
  (한겨레- 다음뉴스 -2020.8.31.)

- 학생생태시민위원회 발대식
  -바다의 날 기념 공동작품전시-

충남 학생 생태시민위원회 논산계룡지역 발대식.(사진 제공 : 논산계룡교육지원청)

한국의 그레타툰베리를 꿈꾸며라는 주제로 학생들은 자신들이 생각하고 있는 환경에 대한 생각 및 실천적 방안 등을 제시하였다. 또한 지역 환경동아리 청스년 그린 Safe 동아리의 바다의 날 기념 공동작품도 전시되었다.

4 봉사활동 실천내용

동아리	동아리명 :청소년 그린Safe봉사단 (논산계룡교육지원청, 논산시자원봉사센터)		
봉사활동 총 시간 및 횟수	활동 시간(총 94시간) / 활동 횟수(총23 회)		
주요활동요약	2020년 안전한 가로등,보안등, 신호등 고장수리, 코로나19감사데이 전달 청소년마을공간 조성 활동		
활 동 일 시	주요활동내역	활동인원	활동장소(담당자, 연락처)
1월 18일 10:00~14:00	안전한 자원봉사 소양교육	12	논산계룡교육지원청 3회의실
2월 5일 13:00~17:00	안전모니터활동(위험지역 환경조사)	10	연무대 안원로, 대림육교, 부창약국
2월 8일 19:00~23:00	안전모니터활동(위험지역 환경조사)	8	해월로 227번길, 교육청뒤골목길
2월 9 일 10:00~12:00	안전모니터활동(위험지역 환경조사)	5	상월면 석종3구마을입구
2월 13 일 10:00~12:00	가로등,보안등, 신호등 현장방문	5	논산시청 도시재생과
2월 14 일 10:00~12:00	안전활동에 대한 협의 및 평가회	12	공감
4월 23 일 10:00~12:00	코로나19 비대면 감사Day(꽃바구니전달)	14	논산시보건소외 6개
4월 28 일 10:00~12:00	유관기관 14기관 단체 편지 및 꽃바구니 전달	14	논산소방서외 6개 기관
4월 29 일 10:00~12:00	양승조 도지사께 꽃바구니 전달	1	충청남도청
5월 14 일	논산시장 꽃바구니 전달	19	논산시장
7월 4 일 10:00~12:00	청소년 카페 공간 조성 (공간 구상 협의)	16	청소년 마을공간 위쥬
8월 1 일 10:00~12:00	청소년 카페 공간 조성 (공간배치 협의)	15	청소년 마을공간 위쥬
8월 8 일 10:00~16:00	청소년 카페 공간 조성 (공간목공만들기)	4	청소년 마을공간 위쥬
8월 9 일 10:00~16:00	청소년 카페 공간 조성 (공간목공만들기)	7	청소년 마을공간 위쥬
8월 15 일 10:00~16:00	청소년 카페 공간 조성 (공간목공만들기)	15	청소년 마을공간 위쥬
8월 16 일 10:00~16:00	청소년 카페 공간 조성 (공간목공만들기)	15	청소년 마을공간 위쥬
8월 17 일 10:00~16:00	청소년 카페 공간 조성 (공간목공만들기)	11	청소년 마을공간 위쥬
8월 18 일 10:00~16:00	청소년 카페 공간 조성 (공간목공만들기)	12	청소년 마을공간 위쥬
8월 19 일 10:00~16:00	청소년 카페 공간 조성 (공간목공만들기)	10	청소년 마을공간 위쥬
8월 20 일 10:00~16:00	청소년 카페 공간 조성 (공간목공만들기)	7	청소년 마을공간 위쥬
8월 21 일 10:00~16:00	청소년 카페 공간 조성 (공간목공만들기)	11	청소년 마을공간 위쥬
8월 22 일 10:00~16:00	청소년 카페 공간 조성 (공간목공만들기)	10	청소년 마을공간 위쥬
8월 23 일 10:00~16:00	청소년 카페 공간 조성 (공간목공만들기)	8	청소년 마을공간 위쥬

동아리	동아리명 :청소년 그린Safe봉사단 (논산계룡교육지원청, 논산시자원봉사센터)		
봉사활동 총 시간 및 횟수	활동 시간(총 31시간) / 활동 횟수(총18회)		
주요활동요약	2020년 청소년 119안전뉴스 UCC제작, 청춘6.25홍보달력 제작 활동		
활 동 일 시	주요활동내역	활동인원	활동장소(담당자, 연락처)
9월 13일 14:00~16:00	청소년 119안전뉴스 UCC경진대회 협의	10	청소년 마을공간 위쥬
9월 15일	청소년 119 안전뉴스 촬영	5	청소년 마을공간 위쥬
9월 16일	청소년 119 안전뉴스 촬영-취암동	5	교육청 뒷 골목
9월 18일	청소년 119안전뉴스 신청서 협의	5	청소년 마을공간 위쥬
9월 19일 13:00~18:00	문화재 전문강사와 충령탑 답사	11	공설운동장, 채운면
9월 24일 16:00~18:00	벌곡면 충령비 답사	2	벌곡면 충령비
9월 27일 16:00~18:00	연산면 충령비 답사	4	연산면 충령비
9월 28일	청소년 119 안전뉴스 촬영 기민중앞 사거리	5	기민중 앞 사거리
9월 30일	청소년 119 안전뉴스 촬영, 편집	5	청소년 마을공간 위쥬
10월 2일	청소년 119 안전뉴스 촬영, 편집	3	청소년 마을공간 위쥬
10월 3일	청소년 119 안전뉴스 촬영, 편집	3	청소년 마을공간 위쥬
10월 4일	청소년 119 안전뉴스 촬영,편집	7	청소년 마을공간 위쥬
10월 5일 14:00~17:00	홍보달력 제작 협의 및 교육	10	청소년 마을공간 위쥬
10월 24일 14:00~17:00	달력 디자인 협의	9	청소년 마을공간 위쥬
10월 31일	큐알코드 제작을위한 사진 촬영	2	청소년 마을공간 위쥬
11월 1일 10:00~16:00	충령탑 주변 환경정비 및 활동	15	청소년 마을공간 위쥬
11월 7일 09:00~12:00	소방관과 함께하는 화재, 안전예방캠페인	16	청소년 마을공간 위쥬
11월 21일 14:00~17:00	청춘6.25 달력평가회	12	청소년 마을공간 위쥬

동아리	동아리명 :청소년 그린Safe봉사단 (논산계룡교육지원청, 논산시자원봉사센터)		
봉사활동 총 시간 및 횟수	활동 시간(총 59 시간) / 활동 횟수(총15회)		
주요활동요약	2021년 기후위기에 따른 환경프로젝트, 바다의 날 감사액자 전달, 탄소중립공간 조성		
활 동 일 시	주요활동내역	활동인원	활동장소(담당자, 연락처)
2월 9일 14:30~16:30	기후위기 환경마인드맵 교육활동1차	10	논산여자고등학교
2월 17일 14:00~17:00	기후위기 환경마인드맵 교육활동2차	15	청소년 마을공간 위쥬
2월 19일 14:00~17:00	기후위기 환경마인드맵 교육활동3차	25	청소년 마을공간 위쥬
3월 27일 09:00~12:00	어스아워 캠페인 활동	21	논산오거리
4월 3일 09:00~13:00	우리동네 생태 탑정호의 발원지 찾아서 탐방	15	완주, 탑정호
5월 2일 09:00~12:00	어버이날 카네이션 만들어 전달	20	청소년 마을공간 위쥬
5월 15일 14:00~18:00	바다의 날 액자 제작활동	14	청소년 마을공간 위쥬
5월 19일 10:00~12:00	바다의 날 액자 제작활동	1	청소년 마을공간 위쥬
5월 29일 14:00~17:00	바다의 날 일본방사능 오염수 방류 캠페인 활동	8	청소년 마을공간 위쥬
6월 6일 13:30~16:30	바다의 날 일본방사능 오염수 방류 캠페인 활동	23	청소년 마을공간 위쥬
7월 18일 13:30~17:30	탄소중립공간 조성하기 분리배출 게시판 제작	15	청소년 마을공간 위쥬
8월 9일 09:30~16:30	녹색공간 꾸미기 잡식가족의 딜레마 영화환경교육	16	청소년 마을공간 위쥬
8월 10일 09:00~15:00	제로웨이스트 머그컵 만들기 채식을통한 환경교육, 식물키트 키우기	16	청소년 마을공간 위쥬
8월 13일 10:00~15:00	해양수산부 방문 및 액자전달	3	청소년 마을공간 위쥬
8월 16일 10:00~16:00	업싸이클을 활용한 스트리폼 우유곽등을 이용한 새활용꾸미기	13	청소년 마을공간 위쥬

◎ **사진설명** : 강경읍사무소, 소원성취(홀몸어르신 먹고싶은 음식 전달하기)

◎ **사진설명** : 강경읍사무소, 홀몸어르신 먹고 싶은 음식 직접 만들기 활동

◎ **사진설명** : 충남도교육청 교육감, 스승의 날 감사Day 응원메세지와 꽃바구니 전달

◎ **사진설명** : 충남도청 도지사, 코로나19 감사Day 응원메세지와 꽃바구니 전달

◎ **사진설명** : 코로나 19 비대면 꽃바구니 만들기 키트 학생 가정으로 전달

◎ **사진설명** : 논산시보건소, 코로나19 감사Day 응원메세지와 꽃바구니 전달

◎ **사진설명** : 논산충령탑, 청충6.25기억하자! 환경정화 활동

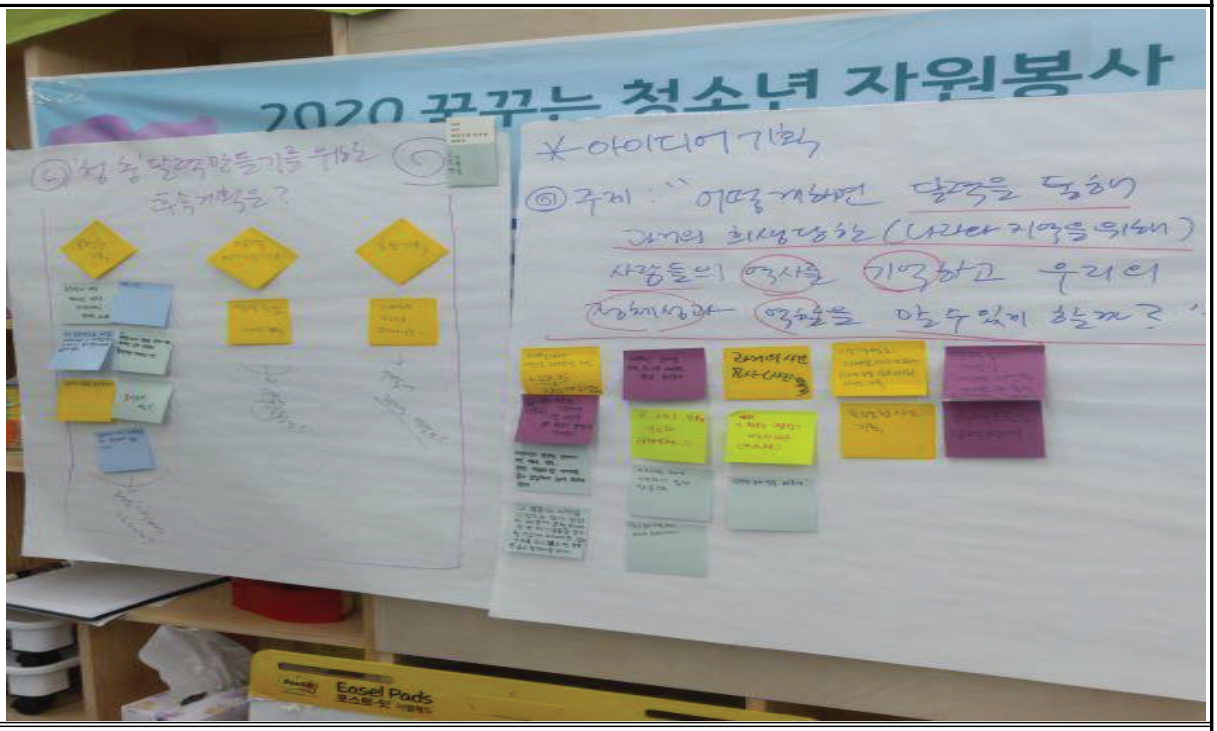

◎ **사진설명** : 청소년마을공간 위쥬, 청충6.25 홍보달력 만들기 퍼실레이션 교육

◎ **사진설명** : 청소년마을공간위쥬, 해양수산부 감사액자 만들기 활동

◎ **사진설명** : 해양수산부 "미래세대 환경권을 지켜주세요" 감사 액자 전달

◎ **사진설명** : 논산 오거리 일대, 일본방사능 오염수 방류 반대 캠페인 활동 1차

◎ **사진설명** : 논산오거리, 일본방사능 오염수 방류 반대 캠페인 활동 2차

빵글빵글(예산군청소년미래센터)

1 동기

저희 예산군청소년미래센터 제과·제빵 동아리 「빵글빵글」을 소개합니다.

- 생각을 행동으로 행동은 보람되게, 마음은 행복하게 -

□ 시작: 초등학교에서 중학교를 다니고 초등학교 3학년 낡아서 존재 조차 없던 건물에 공사가 시작되고 전면 유리가 칼라로 바뀌면서 우리들의 눈에 건물이 들어오기 시작했고 관심을 갖게 되었다. 아무것도 모르는 우리들에게 청소년미래센터라는 이름으로 불리우며 우리들의 발걸음을 이끌었다. 그사이 4학년이 되고 중학교 1학년이 되면서 많은 프로그램과 미래센터에서의 즐겁게 놀던 시간들이 있었다.

요리도 배워보고, 공예프로그램도 해보고 블루베리농장, 딸기농장, 직업체험도 하면서 우리들은 성장하였고 중학생들이 겪는 중1~2병, 사춘기를 겪는 시기가 되어 있었다. 이 시기를 슬기롭게 보내는 방법에 대해 생각을 하게 되었고 혼자보다는 친구들과 라는 생각에 친한 친구인 순행이와 도현이에게 우리들에게 붙여지는 표현을 긍정적으로 바꾸어 볼 수 있는 방법이 있을까? 라는 말에 우리가 잘 행동하면 되지 않나? 그럼 그방법은?, 친구 한명이 우리 동아리 만들까? 라는 말에 우리는 환호했고, 무엇을 하지? 우리가 하고 싶은거, 댄스, 유튜브, 노래, 요리 등 다양한 의견이 나왔고 앞으로 가장 많이 써먹을 것을 해보면 어떨까라는 제안에 그럼~~~~~~ 요리?

□ 고민: 요리? 어떤요리?, 우리가 안배우고 할수있나?, 누가 가르켜줘?, 머를 만들고 싶은데? 라는 고민을 하게 되었고 해결방법이 무엇이 있을까.

□ 해결: 그래도 우리 곁에 선생님이 있잖아 미래센터에서 그동안 친해진 선생님하고 이야기를 하게 되었다. 우리의 이야기를 듣고 있던 선생님은 예산군에서 실시하는 평생학습 우수프로그램·동아리 사업을 이야기 해주었고 그럼 그 사업을 신청해서 배우고 익히며, 그 과정에서 나온 결과물로 나눔활동을 펼쳐보자고 결론을 내렸다.

2월말 신청서를 주시면서 선생님은 왜, 무엇을, 어떻게, 누구랑, 목표 등을 이야기해보라 하셨다. 우리 셋은 우리 나름대로 이 문항들을 하나하나 채우면서 우리가 해야할 것, 하고 싶은 것 들이 정해지면서 무언가 뿌듯함!, 할 수 있겠다! 라는 생각을 갖게 되었다.

우리들이 작성한 것을 토대로 선생님은 신청서 작성법을 알려주셨고, 왜? 하고 싶은것에 대한 필요성의 근거자료를 찾으며 우리 말고도 우리와 같은 생각을 하고 있는 대한민

국의 청소년들을 발견하게 되었다. 제과·제빵동아리 빵글빵글 이라는 이름과 앞으로 배우며 실천하는 우리들 3명이 아닌 10명까지 모집해서 동아리다운 규모도 갖추겠다는 결과를 화면에 떠있는 신청서에 채워 나갔다. 그사이 선생님과 신청한사업에 선정이 안 되면 어떻게 해요? 라는 대화를 많이 했고 군에서 그동안 미래센터가 쌓아놓은 이미지가 있어 희망적이라는 답변에 기대를 했고 아니면 우리가 용돈을 모아 재료를 구입하고 제과·제빵을 못하면 엄마들의 도움을 받아서라도 해보자는 이야기를 B플랜으로 갖게 되었다.

드디어 결과가 나왔다며 선생님은 선정되었다는 톡을 주셨고 우리 셋은 뛸뜻이 기뻐하였으며 제일먼저 이야기를 나눈 첫 번째는 동아리 부원을 누구로 할까라는 이야기를 나누게 되었다.

2 활동내용 및 실적

□ 시작: 4월 초 우리는 친구들과 알고 있는 선배들에게 동아리활동을 알렸고 8명의 회원을 모집하였다. 동아리가 구성되어지고 우리가 활동을 어떻게 할것인가를 미래센터의 센터장님과 이야기를 나누었다. 센터장님은 제과학원을 다니면서 여러 가지 과자와 빵을 만들 수 있기에 동아리 지도선생님이 되어 주셨다.

처음으로 과자? 빵?을 만들다: 동아리활동을 하기전 우리는 매월 2회 봉사활동을 실시하고 지원금으로 재료를 구입하고, 선생님과 함께 과자를 만들어 위문활동을 펼치기로 하였다. 5월1일 처음으로 모든 동아리부원 8명이 모였고 선생님과 함께 초코머핀을 만들었다. 계량하고 반죽하고 오븐에 굽고 설거지 하면서 정신없이 보낸 시간, 그 사이 오븐에서는 맛있는 냄새를 피우고 있었다. 오늘 만들어진 첫 번째 작품? 과자는 청소년미래센터에서 놀고있는 청소년들에게 우리의 존재를 알리는 첫째날이 되었다. 청소년미래센터는 매일 20~30명의 청소년들이 이용하고 있다. 가까운 편의점에서 점심을 먹거나 간식을 사먹는다. 간식이 필요한 시간에 우리는 간식을 제공하기로 하고 맛있게 익기를 바라면서 코로는 냄새를 눈으로는 익어가는 초코머핀을 바라보며 맛있게 먹을 친구들과 동생들을 생각하면 마음이 쁘듯하였다.

□ 회의: 한번 만들어 본 경험으로 할 수 있겠다는 자신감이 생겼다. 선생님께서는 무엇을 누구를 위해 만들것인가를 생각해보라 했고, 우리는 다음에는 무엇을 하지? 아니 누구에게 무엇을 만들어 줘야 좋아할까라는 생각에 많은 이야기들이 나왔다. 할머니할아버지들에게 부드러운 과자나 빵을, 아이들에게는 달달한 초코케익같은 것들을, 어른들에게는 타르트같은 커피와 어울리는 것들이라는 결론을 얻을 수 있었다.

5월과 6월에는 청소년미래센터와 수련관 이용 청소년들에게 간식을 만들어 주면서 실력을 좀더 쌓아 7월부터는 청소년 기관 및 지역사회 1회이상 위문품 만들어 보내기,

특별활동으로 코로나19선별진료소 위문활동, 지역사회 어른들게 빵글빵글 존재 알리기 활동을 하기로 하였으며, 미래센터의 선생님들의 도움을 받아 수련관 연계하기, 도내 청소년수련시설 선생님들 위문품 보내기 활동을 하기로 하였다. 우리동아리는 매월 2주 토요일 정기회의를 하기로 하고 다음달 계획을 세운다.

3 활동평가

□ 활동하면서 좋았던 점: 꿈, 희망, 하고 싶은 것 이런 것들을 물어볼 때 머지하면서 망설이게 되었는데, 이제는 좋아하는 것은 제과·제빵을 만드는 것이라는 확실한 대답을 하게 되었다는 것이다. 학교에서 간단하게 해봤던 것들을 첨부터 끝까지 한 과정 한 과정 하면서 만들어진 과자와 빵을 친구들과 동생들, 어르신들이 드시면서 웃음과 맛있다는 한마디를 눈과 귀로 들으면서 이것이 보람이라는 것이구나 라고 느끼게 되었다. 꿈도 생겼다. 올해 열심히 연습해서 내년에는 제과·제빵 기능사에 도전!, 꿈을 같이하는 친구들이 있기에 가능할 것 같다.

□ 어렵거나 힘들었던 점: 미래센터 선생님들이 동아리 활동계획서와, 지원을 받기위해 신청서를 작성해야 된다면서 알려주신 것들을 하나하나 선생님과 작성해가면서 이게 뭐예요에서 아~~ 이런거구나 알게되었고, 선생님의 많은 도움이 있었지만 신청서를 작성하고 나서의 뿌듯함이란 이루 말할 수가 없었다. 코로나19로 인한 활동을 어떻게 할까 라는 고민도 많이 했고, 나눔활동은 어떻게 해야하나 등 하나하나 한가지 한가지 시간을 갖고 친구들과 선생님들과 해결하면서 우리는 해결력도 생기고 동아리라는 한 덩어리가 되어 있었다. 처음 동아리 활동을 시작할 때 마음은 제과·제빵 동아리 무언가 멋있을 것 같고, 맛있는 과자와 빵을 먹을 수 있을 것 같고, 학교에서 쉽게 경험해봐서 선택한 우리들이었다. 그런데 제과는 거의가 다 손 반죽이었다. 거품기로 저으면서 반죽을 만들어 내는게 팔도 아프고 너무나 많은 힘을 요구했다. 친구들이 볼을 잡아주면 한 친구는 거품기로 계란 노른자를 풀고 설탕을 넣으면서 옅은 노란색이 될 때까지 설탕이 다 녹을때까지 저으라는 소리에 힘이 다 빠지고, 교대하면서 10분이 걸려야 되는 반죽의 기초였다. 이러한 과정들이 두세번 반복되고 팬닝이라는 틀에 반죽을 넣거나 짤주머니에 반죽을 넣어 모양을 만드는 과정을 거치고 마지막으로 오븐에 들어가면 맛있는 과자가 된다. 반면에 제빵은 믹싱기라는 반죽기가 우리의 수고로움을 덜어주지만 숙성이라는 시간동안 제과·제빵에 대해 공부하는 시간을 갖게 해주는 공부의 연속을 가져주기도 한다. 모두 좋을 순 없지만 제과·제빵사가 되기위한 격어야 할 과정들이기에 친구들과 힘을 합하여 우리가 만든 과자와 빵을 받고 드실 분들을 생각하며 고통을 즐거움으로 변환시켜 본다.

□ 지역사회에서 바라보는 우리들: 우리들이 사는 예산군 고덕면은 정말로 조그마한 면이다. 초등학교 3개 152명, 중학교 1개 98명 총 250명의 학생이 있는 곳이며 우리들

의 언니 오빠들이 이웃하고 있는 내포와 삽교, 예산으로 고등학교를 다닌다. 학생이 아무리 많이 숫자로 기록하고 싶어도 500명도 안되는 작은 곳이다. 이곳에서 아직은 작은 움직임이지만 아이들, 청소년, 학생이라는 이름으로 작은 변화, 다른 느낌을 주고자 노력하고 있다. 경로당 할머니들이 니들이 이런 것도 만들 줄 알아?, 맛있다. 잘 먹었다. 이쁘다. 착하다. 이런 말들을 듣게 되었고, 인정받는 게 너무 좋았다. 중학교 1학년이나 친구들은 동아리 어떻게 들어 갈 수 있냐면서 우리들에 대해 호감을 갖게 되어 기분이 좋았다. 약간 우쭐해지는 맘이 들었다.

코로나 19 선별진료소에서 힘들게 일하시는 간호사님들게 타르트와 마드레느 음료를 드릴 때 간호사님께서 잘 먹고 힘내서 코로나 빨리 끝나도록 노력하겠다면서 여러분의 응원이 있기에 다시 힘낼 수 있어서 좋다고 하시는 그 말을 듣고 무엇인가 우리 지역에, 우리나라에 보람되는 일을 하고 있다는 생각을 하게 되었다. 만들때는 힘들지만 우리들의 정성으로 만들어진 빵과 과자를 드시면서 가게에서 파는 것 보다 더 맛있다고 하시면서 우리들을 칭찬해주셔서 힘이 나고 또 다시 하게 되는 것 같다.

아직은 얼마나 변화가 있었는지는 모르겠다. 그러나 우리가 방문한 곳들에서는 우리들에 대해 따뜻한 시선과 부드러운 말을 들을 수 있었다. 우리의 활동이 좀더 많아지고 넓어진다면 청소년들, 학생을 바라보는 시선들과 말이 매우 긍정적으로 바뀔것이라 생각한다. 대한민국의 모든 어른들이 친구들이 형과 누나, 언니들이 서로 위해주고 위하는, 함께하는 같이하는 우리나라를 이끌고 있는 사람으로 인식될 때까지 계속 이 활동을 하고 싶다.

4 향후 활동계획

우리 동아리는 지금까지 그래왔던 것처럼 월 1회이상 제과·제빵수업 및 위문품만들기 봉사활동과 늘어난 실력으로 위문대상과 지역을 확대하고자 한다. 이를 위해 배움을 게을리 하지 않고 나눔의 봉사활동을 멈추지 않을 것이다. 또한 동아리에서 만든 것을 나누는 것 뿐만 아니라 친구들이나 동생들도 제과·제빵에 대하여 배움의 기회를 제공하여, 진로와 직업에 대해 탐구하는 시간을 갖게 하고자, 2022년 부터는 분기별로 1회이상 제과제빵에 관심있는 친구나 동생들에게 함께하는 시간을 만들어 동아리 배움을 나누는 배움나눔활동과 봉사활동을 같이 하고자 하며, 배움활동을 통해 얻어진 지식과 기능으로 회원들이 제과·제빵기능사 중 하나이상 취득하도록 공부하고 연구하는 동아리로 발전하고자 하며, 우리 동아리회원들의 나눔에 함께하는 모든이들의 무뎌딘 감정과 감성을 자극하는 따뜻하고 맛난 내음을 품은 과자와 빵을 만들고 전해주는 향기품은 동아리가 되고자 합니다.

5 봉사활동 실천내용

개 인	성명: ( )학교 학년 반(과)		
동아리	동아리명 : 빵글빵글 (예산군청소년미래센터)		
봉사활동 총 시간 및 횟수	활동 시간(총 36 시간) / 활동 횟수(총 9 회)		
주요활동요약	제과 · 제빵만들어 나눔활동		
활 동 일 시	주요활동내역	활동인원	활동장소(담당자, 연락처)
5월 1일 13:00 ~ 17:00	예산군청소년미래센터 이용청소년 간식(초코머핀)제공활동	7	예산군청소년미래센터 (이선열 041-336-4664)
5월 22일 13:00 ~ 17:00	예산군청소년수련관 이용청소년 간식(초코머핀)제공활동	7	예산군청소년수련관 (김한나 041-331-8228)
6월 12일 13:00 ~ 17:00	예산군청소년미래센터 이용청소년 간식제공활동(버터쿠키)	8	예산군청소년미래센터 (이선열 041-336-4664)
6월 26일 13:00 ~ 17:00	예산군 고덕면 구만리, 대천리 경로당 위문활동(타르트, 마드레느)	5	예산군청소년미래센터 (이선열 041-336-4664)
7월 7일 15:00 ~ 18:00	서산시, 청양청소년문화의집 위문활동 물품만들기(초코머핀, 타르트, 마드레느)	5	예산군청소년미래센터 (이선열 041-336-4664)
7월 24일 09:00 ~ 14:00	예산군 고덕지역아동센터 간식제공활동(초코머핀, 마드레느)	7	예산군청소년미래센터 (이선열 041-336-4664)
8월 13일 14:00 ~ 18:00	예산군청소년수련관 이용청소년 간식제공활동(초코머핀)	7	예산군청소년수련관 (김한나 041-331-8228)
8월 19일 15:00 ~ 19:00	예산군 코로나19 선별진료소 위문활동 용품만들기(타르트, 마드레느)	5	예산군청소년미래센터 (이선열 041-336-4664)
8월 20일 10:00 ~ 14:00	예산군청소년수련관 자동차극장참가 가족 간식제공활동(초코머핀, 버터쿠키)	6	예산군청소년수련관 (서지현 041-331-8228)

◎ 예산군청소년미래센터 간식제공활동 초코머핀만들기(예산군청소년미래센터)

◎ 예산군청소년미래센터 간식제공활동 마드레느만들기(예산군청소년미래센터)

◎ 예산군청소년미래센터 간식제공활동 마드레느만들기(예산군청소년미래센터)

◎ 예산군청소년미래센터 간식제공활동(예산군청소년미래센터)

◎ 경로당위문활동(예산군 고덕면 구만리, 대천리 경로당)

◎ 예산군청소년미래센터 간식제공활동(예산군청소년미래센터)

◎ 선생님들 힘내세요! (서산시청소년문화의집)

◎ 선생님들 힘내세요! (청양청소년문화의집)

◎ 예산군 코로나19선별진료센터 위문활동품 만들기, 타르트(예산군청소년미래센터)

◎ 예산군 코로나19선별진료센터 위문활동 (예산군보건소)

◎ 청소년수련관 위문품 만들기, 초코머핀만들기(예산군청소년미래센터)

◎ 청소년수련관 위문품 만들기, 초코머핀만들기(예산군청소년미래센터)

◎ 청소년수련관 간식제공 봉사활동, 초코머핀(예산군청소년수련관)

◎ 청소년수련관 자동차극장연계 간식제공봉사활동, 초코머핀, 버터쿠키
(예산군청소년수련관)

◎ 청소년수련관 프로그램 연계 위문활동(예산군청소년수련관)

◎ 빵글빵글 평생학습우수프로그램 운영(2021. 8.21.~11.6. 10회)

(재)충청남도청소년진흥원장상

한내 비추리(한내여자중학교)

우리동네 디자이너(충청남도시각장애인복지관)

특전사(천안시장애인종합복지관)

한내 비추리(한내여자중학교)

1 봉사활동 실천사례

Ⅰ 『함께! 즐겁게! 알찬 봉사활동』 시작의 동기

충남 보령시에 소재하는 한내여중 봉사동아리인 '한내비추리'는 2016년 3월에 학생 주도로 결성된 자율 봉사동아리입니다. 인간의 수명이 연장되면서 대두된 노인인구의 증가, 핵가족화 된 현실에서 소외되고 외로움을 겪는 할머니, 할아버지들이 우리 학교 인근에도 많이 있는데 학생들이 할 수 있는 일이 무엇일까? 라는 고민에서 출발하여 동아리가 결성되었고, 현재 회원이 38명(1학년 14명, 2학년 8명, 3학년 16명)이며 회장은 3학년, 부회장은 3학년과 2학년으로 구성하여 동아리가 지속적으로 연계 운영되도록 하고 있습니다. 매년 3월초에 임원을 구성한 후 전체 협의회를 통해 봉사활동을 어떻게 연간 운영할 것인가? 그동안 지속적으로 실천했던 봉사활동에 대해 느꼈던 문제점이나 개선사항은 무엇인가? 새로운 봉사활동 분야를 모색해보자? 등에 대해 고민하며 봉사활동 연간 계획을 세웠고 지역사회와 함께하는 마을교육공동체 실현을 위한 봉사활동을 중심으로 실천하고 있습니다.

2019년까지는 학교 인근에 있는 경로당을 방문하여 효실천 봉사활동을 하였으나 코로나19로 인해 경로당이 폐쇄되면서 회원들의 의견이 사회적 거리두기를 실천하면서 지역사회 환경정화활동을 하고, 독거노인 어르신을 중심으로 가정을 방문하여 생필품 전달과 청소 등의 봉사활동을 하자고 하여 현재까지 실천하고 있습니다. 작지만 함께! 즐겁게! 알찬 봉사활동으로 동아리 회원들이 만족감을 얻고 깨끗한 환경과 더불어 외로우신 어르신들이 행복감을 느꼈으면 합니다. 또한 학교 친구들이 이런 봉사하는 모습을 보고 봉사활동에 관심을 가져 모두가 항상 봉사하는 마음을 지닌 따뜻한 사람이 되길 빌어 봅니다.

Ⅱ 『함께! 즐겁게! 알찬 봉사활동』 내용 및 실적

우리 학교의 수요일은 5교시 후에 하교합니다. 동아리 회원들은 매주 수요일 하교 후 14:30~16:30에 학교 인근에 있는 경로당을 방문하여 효실천 봉사활동을 2019년 7월 이후 13회에 걸쳐 161명이 참여하였고, 코로나로 인해 경로당이 폐쇄되면서 지역사회 환경정화활동을 24회에 걸쳐 378명이 참여하였습니다.

또한 독거노인을 방문하여 생필품 전달과 청소 등의 봉사활동을 하였고, 지역의 봉사단체와 연계하는 봉사활동에도 참여하였습니다.

경로당 방문 효 실천 봉사활동은 출발 전에 봉사활동 준비물인 마사지 크림, 팩, 손수건 등을 챙기고 경로당을 방문하여 할머니, 할아버지께 안마, 손 마사지, 얼굴 팩, 말벗, 손톱 정리, 경로당 청소 등의 활동을 하였고, 어르신과의 대화에서 자연스럽게 어르신의 건강상태 체크와 대화 내용에서 지역의 역사, 문화 등을 배웠으며, 어르신을 대하는 태도, 말투 등 바른 인성이 함양되었습니다. 봉사활동 종료 후에는 마사지 크림 정리와 손수건 세탁 후 건조 등 정리를 하였고 봉사활동의 보완사항에 대해 협의하고 평가하는 시간도 가졌습니다. 또한 어버이날, 추석 전 등에는 어르신들께 카네이션을 달아 드리고, 간간이 떡, 음료, 과일 등을 준비하여 대접하였고, 추운 겨울을 대비하여 장갑과 목도리를 준비하여 선물하기도 하였습니다. 2020년에는 코로나19로 인해 경로당이 폐쇄되어 **독거노인을 방문하여 마스크 및 생필품 전달**하고 청소 등의 봉사활동을 하였으며, 사회적 거리두기를 준수하며 **지역사회 환경 정화활동을** 하였습니다. 도로변, 상가 주변 등에 있는 담배꽁초, 휴지 등을 주우며 더불어 함께 사는 지역사회의 깨끗한 거리 환경 조성을 위해 일조한다는 마음으로 회원 모두가 한 마음으로 청소하였습니다. 또한 **교내 봉사활동을 통해 학생들에게 봉사정신을 전파**하기 위해 노력했습니다. 학급에서 나오는 쓰레기를 분리수거하고 점심시간에는 조를 편성하여 환경정화활동을 실시하였으며, 등교시간에는 캠페인 활동에 참여하였습니다. 그리고 **지역 내 봉사단체와 함께하는 미소·친절·청결 활동**에 동참하여 대천해수욕장을 방문한 관광객을 대상으로 보령 알리기, 얼린 생수 나눔 행사, 환경정화활동을 하며 미소·친절·청결 운동에 동참하였습니다.

위와 같은 봉사활동을 하기 위해 학기 초에 신입 회원을 모집하고 임원이 구성된 후 작년 봉사활동 내용 평가 및 분석, 다양한 봉사활동에 대한 의견 등을 수렴하여 금년도 봉사계획을 수립하였고, 봉사활동을 효율적으로 하기 위해 수시로 페이스페인팅, 안마, 손 마사지, 네일아트 등의 기능을 연마하였습니다. 가장 중요하게 생각한 것이 회원 모집이어서 쉬는시간, 점심시간을 활용하여 각 학급을 순회하며 홍보하였고 2019년도에 24명, 2020년도에 28명, 2021년도에는 38명으로 봉사활동에 관심을 가지는 친구들이 점차 늘어났습니다.

구성원들은 전체 회장(3학년), 부회장(3학년 1명, 2학년 1명)을 중심으로 전체인원을 3개조로 편성하여 각 조장을 3학년으로 임명하여 운영하였고, 기본적으로 봉사활동은 조별로 돌아가며 하며 해당조는 의무적으로 참여하고 자기 조가 아니어도 참여할 학생은 자율적으로 참여하였습니다.

2020년도에 코로나가 번창하며 그동안 꾸준히 실시했던 경로당이 폐쇄되고 학교의 원격수업 기간이 길어지면서 봉사활동에 어려움이 있었습니다. 봉사활동의 다변화가 필요했고 회원들의 의견을 수렴하여 사회적 거리두기를 준수하며 실천할 수 있는 환경정화활동, 독거노인 방문 등의 활동을 계획·실천하였으며 의견이 일치하지 않아 힘들 때도 있었지만 취지를 설명하고 설득하면 회원 모두가 한마음으로 참여하였습니다.

Ⅲ 『함께! 즐겁게! 알찬 봉사활동』 결과 및 파급효과

먼저, 2019년도에 실천했던 경로당의 어르신께 안마, 마사지 등의 봉사활동은 시험 전을 제외하고 참여하자는 계획을 잘 실천하였습니다. 8월 이후 13회에 걸쳐 누적인원 161명이 참여하였고, 수시로 봉사활동과 더불어 떡, 과일 등의 음식을 어르신들게 대접하였습니다. 코로나 이후에는 독거노인 가정 21곳 이상을 방문하여 생필품 전달, 청소 등의 봉사활동을 하였습니다. 갈 때마다 친손녀처럼 반갑게 맞아주시는 어르신, 등하교시에 길거리에서 만나도 반갑게 맞이해 주시는 어르신을 볼 때마다 가슴 뿌듯함을 느꼈고 봉사하는 과정에서 어르신들게 우리 고장의 역사, 문화, 지리 등을 배울 수 있었습니다. 또한 지역사회 도로변, 상가 주변 등의 환경정화활동을 2020년 이후에 25회에 걸쳐 누적인원 396명이 참여하였고, 활동을 하며 의외로 거리에 담배꽁초가 너무 많다는 생각을 하였고 우리의 활동으로 거리가 청결하게 변한다는 사실에 뿌듯함을 느꼈습니다. 평소 거리를 지날 때 쓰레기가 보이면 줍는 습관도 생겼고 상가 주변을 지날 때 교복을 보고 '지난번 청소해 줘서 고마웠어'라는 소리를 들을 때 기분이 좋았습니다. 학생들이 할 수 있는 봉사활동에 한계가 있어 다변화를 모색하던 중 지역의 로타리클럽과 함께 여름에 해수욕장을 찾은 관광객을 대상으로 보령 알리기, 얼린 생수 나눔 행사, 관광지 환경정화활동을 하였고 기회가 되면 연탄나눔 행사, 전구 달아드리기 보조활동 등에도 참여하고 싶습니다. 봉사에 관심을 친구들이 증가하여 회원이 38명에 이르렀고 활동 범위도 점차 다양화하겠지만 가장 중요한 것은 봉사란 거창한 것이 아니고 우리 주변의 작은 것들로부터 시작한다는 것을 교내의 친구들에게 알리고 싶습니다.

Ⅳ 『함께! 즐겁게! 알찬 봉사활동』 후 배운점 및 향후 계획

누가 시켜서가 아니라 회원들 스스로 봉사활동을 계획하고 실천하며 책임감과 주인의식, 특히 자존감이 많이 증진되었습니다. 봉사활동을 다녀온 후 마사지 크림 정리, 손수건 세탁 등의 어려움도 있지만 마음 한 구석이 뿌듯해짐을 숨길수가 없었습니다. 어르신을 공경하는 마음과 배려하는 마음 뿐 아니라 선후배 간에도 봉사활동에 대한 공감대가 활성화 되어 유대관계가 매우 끈끈합니다. 또한 어르신들로부터 봉사활동 중에 마을의 역사, 세시풍속, 전통예절, 촌수 및 호칭 등을 자연스럽게 습득하였습니다. 건강이 좋지 않아 경로당 조차 오시지 못하는 독거노인을 방문하여 봉사활동 할 때 고맙다며 눈물을 훔치시는 어르신을 보며 가슴이 찡했습니다. 앞으로 다시 경로당을 열면 경로당 방문 봉사활동과 독거노인 방문, 지역사회 환경정화활동을 적절히 병행하며 지속적으로 실천할 계획입니다.

또한 지역의 봉사단체와 연계하여 전구 갈아 드리기, 가을에 김장하여 나눠 드리기, 청소 등의 봉사홀동을 계획하고 있고, 학교의 남는 급식을 이용하여 독거노인을 위한 도시락 배달도 계획하고 있습니다. 우리 주변에 봉사할 곳이 너무나도 많다는 사실도 알았습니다. 모든 것을 봉사단체가 다 할 수도 없습니다. 학교 친구들에게 봉사하는 기쁨과 봉사하는 방법, 봉사하는 사람들의 마음 가짐 등을 수시로 알림판에 게시하여 봉사활동에 대한 긍정적인 인식을 심어 주도록 노력하겠습니다. 극복해야 할 과제와 난관도 많겠지만 회원들이 단합하고 의지를 굳건히 하면 계획한 봉사활동을 실천할 수 있을 것이라고 확신합니다.

V 『함께! 즐겁게! 알찬 봉사활동』 사진

지역 봉사단체와 함께하는 봉사활동

구분	활동일시	활동내용	비고
2020학년도	2020년 8월 15일(3시간)	지역 내 봉사단체와 함께하는 미소·친절·청결 활동 실시((보령 알리기 홍보, 얼린 생수 나눔 행사, 환경정화활동)	**1회 9명 참여**

경로당 방문 효 실천 봉사활동(2019학년도 8월부터))

구분	활동일시	활동내용	비고
2019학년도 7월 이후	8/21, 8/28, 9/4, 9/11, 9/18,, 10/2, 10/16, 10/23, 10/30, 11/6, 11/13,, 11/27, 12/4 -봉시시간: 매주 수요일 2시간(14:30~16:30)	학교 인근에 있는 경로당을 방문하여 어르신 안마, 손 마사지, 경로당 청소, 떡, 과일, 선물 등 대접, 어버이날 꽃 달아 드리기 등의 활동 실시	**총13회 누적인원 161명 참여**

지역사회 환경정화활동(2020~2021학년도 8월까지)

구분	활동일시	활동내용	비고
2020학년도 ~ 2021학년도	2020년: 6/10, 6/17, 6/24, 7/1, 7/8, 7/15 7/29, 8/26, 9/2, 10/7, 10/14, 10/21, 10/28, 11/4, 11/11, 11/25 2021년: 3/31, 4/7, 4/14, 4/21, 5/12, 6/2, 6/9, 7/7 -봉사시간: 매주 수요일 2시간(14:30~16:30)	지역사회의 도로변, 상가주변 등의 담배꽁초, 휴지 등을 주우며 깨끗한 거리환경 조성을 위해 노력함.	**총24회 누적인원 378명 참여**

독거노인 방문 봉사활동(2020학년도~2021학년도)

구분	활동일시	활동내용	비고
2020학년도 ~ 2021학년도	2020년도: 8/4, 12/2 2021년도: 5/3, 6/18	독거노인 21가구 이상을 방문하여 마스크 전달, 생필품(물티슈, 각티슈, 음료, 간식 등) 전달, 주변 정리 등 봉사활동 실시	**4회 17명 참여 (전달할 물건이 많아 임원만 참여)**

교내 봉사활동을 통한 봉사정신 전파

구분	활동일시	활동내용	비고
2019학년도 ~ 2021학년도	등교수업 기간 내 점심 시간 또는 학교 후	교내 분리수거, 환경정화활동 교내 캠페인활동 참여	수시로 실시

2 봉사활동 실천내용

개 인	성명: ( )학교 학년 반(과)		
동아리	동아리명 : 한내 비추리 (한내여자중학교)		
봉사활동 총 시간 및 횟수	활동 시간(총 86시간) / 활동 횟수(총 42회) / 누적 참가 인원(565명)		
주요활동요약	2019학년도에는 학교 인근에 있는 동대2통 경로당을 매주 수요일 오후(14:30~16:30)에 방문하여 할머니, 할아버지 안마, 손 마사지, 얼굴 팩 해드리기, 말벗, 경로당 청소 등의 봉사활동을 꾸준히 펼치며 어르신을 공경하는 마음을 키웠고, 코로나19로 인해 경로당이 폐쇄되면서 2020~2021학년도에는 지역사회 환경정화활동과 독거노인 방문 봉사활동, 지역 봉사단체와 함께하는 봉사 프로그램에 참여하는 등 지속적으로 봉사활동을 실천하고 있음.		
활 동 일 시	주요활동내역	활동인원	활동장소(담당자, 연락처)
2019년 8월부터			
8월 21일(수) 14:30 ~ 16:30	어르신 안마, 손 마사지, 얼굴 팩 해드리기, 말벗, 경로당 청소 등	12	충남 보령시 동대동 동대2통 경로당 (이용민, 010-3463-8730)
8월 28일(수) 14:30 ~ 16:30		11	
9월 4일(수) 14:30 ~ 16:30		15	
9월 11일(수) 14:30 ~ 16:30		10	
9월 18일(수) 14:30 ~ 16:30		12	
10월 2일(수) 14:30 ~ 16:30		11	
10월 16일(수) 14:30 ~ 16:30		13	
10월 23일(수) 14:30 ~ 16:30	어르신께 떡, 귤, 간식 등 대접, 안마, 손 마사지, 얼굴 팩 해드리기	18	
10월 30일(수) 14:30 ~ 16:30	어르신 안마, 손 마사지, 얼굴 팩 해드리기, 말벗, 경로당 청소 등	12	
11월 6일(수) 14:30 ~ 16:30		14	
11월 13일(수) 14:30 ~ 16:30		11	
11월 27일(수) 14:30 ~ 16:30		13	
12월 4일(수) 14:30 ~ 16:30		9	
	총 13회	161	

활 동 일 시	주요활동내역	활동인원	활동장소(담당자, 연락처)
2020년			
6월 10일(수) 14:30 ~ 16:30	지역사회 환경정화활동 (도로변, 건물 주변 쓰레기 줍기)	15	충남 보령시 동대동 일대 (이용민, 010-3463-8730)
6월 17일(수) 14:30 ~ 16:30		19	
6월 24일(수) 14:30 ~ 16:30		15	
7월 1일(수) 14:30 ~ 16:30		14	
7월 8일(수) 14:30 ~ 16:30		14	
7월 15일(수) 14:30 ~ 16:30		15	
7월 29일(수) 14:30 ~ 16:30		13	
8월 4일(화) 12:00 ~ 15:00	독거노인 방문 생필품 전달 및 안마 등 효실천 봉사활동	4	충남 보령시 동대동 동대2통 일대 (이용민, 010-3463-8730)
8월 15일(토) 09:30 ~ 12:30	관광지 환경정화활동, 보령 알리기 홍보, 얼린 생수 나눔 행사 참여	9	충남 보령시 대천해수욕장 (이용민, 010-3463-8730)
8월 26일(수) 14:30 ~ 16:30	지역사회 환경정화활동 (도로변, 건물 주변 쓰레기 줍기)	12	충남 보령시 동대동 일대 (이용민, 010-3463-8730)
9월 2일(수) 14:30 ~ 16:30		17	
10월 7일(수) 14:30 ~ 16:30		8	
10월 14일(수) 14:30 ~ 16:30		9	
10월 21일(수) 14:30 ~ 16:30		16	
10월 28일(수) 14:30 ~ 16:30		15	
11월 4일(수) 14:30 ~ 16:30		20	
11월 11일(수) 14:30 ~ 16:30		18	
11월 25일(수) 14:30 ~ 16:30		15	
12월 2일(수) 14:30 ~ 16:30	독거노인 방문 생필품 전달 및 안마 등 효실천 봉사활동	4	
	총 19회	**252**	

활 동 일 시	주요활동내역	활동인원	활동장소(담당자, 연락처)
2021년 8월까지			
3월 31일(수) 14:30 ~ 16:30	지역사회 환경정화활동 (도로변, 건물 주변 쓰레기 줍기)	28	충남 보령시 동대동 일대 (이용민, 010-3463-8730)
4월 7일(수) 14:30 ~ 16:30		20	
4월 14일(수) 14:30 ~ 16:30		21	
4월 21일(수) 14:30 ~ 16:30		16	
5월 3일(월) 16:30 ~ 18:30	독거노인 방문 생필품 전달 및 안마 등 효실천 봉사활동	4	충남 보령시 동대동 동대2통 일대 (이용민, 010-3463-8730)
5월 12일(수) 14:30 ~ 16:30	지역사회 환경정화활동 (도로변, 건물 주변 쓰레기 줍기)	15	충남 보령시 동대동 일대 (이용민, 010-3463-8730)
6월 2일(수) 14:30 ~ 16:30		12	
6월 9일(수) 14:30 ~ 16:30		18	
6월 18일(금) 16:30 ~ 18:30	독거노인 방문 생필품 전달 및 안마 등 효실천 봉사활동	5	충남 보령시 동대동 동대1통 일대 (이용민, 010-3463-8730)
7월 7일(수) 14:30 ~ 16:30	지역사회 환경정화활동 (도로변, 건물 주변 쓰레기 줍기)	13	충남 보령시 동대동 일대 (이용민, 010-3463-8730)
	총 10회	**152**	

우리동네 디자이너
(충청남도시각장애인복지관)

1 봉사활동 실천사례

1. 형식

가. 동기

시각장애인의 눈이 되어주는 안내견과의 동반 이용 거부 사태가 버스, 카페, 대형마트 등에서 지속적으로 발생됨에 따라 아직 우리나라 사회가 시각장애에 대한 이해가 부족하다는 사실을 깨닫는 계기가 되어 충청남도시각장애인복지관이 위치하고 있는 천안 지역을 첫 시작으로 지역사회 내 시각장애인식을 개선시키기 위해 본 봉사활동 동아리를 창설하고 진행한 동기가 됨.

이러한 봉사활동을 진행하기 위해 필요한 교육 및 방법이 무엇이 있는지 논의 후 계획을 세워 진행하였으며, 코로나19 상황 및 봉사단 활동 진행상황에 맞춰 계획이 수정되어 진행되기도 함.

나. 활동내용 및 실적

순번	활동내용	실적
1	● 오리엔테이션	9명 참석
2	● 자원봉사자 소양 교육	10명 참석
3	● 시각장애인식개선캠페인 사전교육	9명 참석
4	● 시각장애인식개선캠페인 진행 장소 실태조사	9명 참석
5	● 시각장애인식개선캠페인 장소 선정회의	8명 참석
6	● 시각장애인식개선캠페인 준비 관련 회의	7명 참석
7	● 시각장애인식개선캠페인 진행	7명 참석
8	● 평가회	3명 참석

다. 활동평가

- 오리엔테이션을 진행하여 기관소개, 자기소개, 워크시트 작성법 및 세부활동 등을 안내함에 따라 자원봉사자들의 사업에 대한 이해를 도모하고 자원봉사자간의 친밀감을 향상하는데 기여함.
- 자원봉사자 소양 교육을 진행하여 자원봉사의 정의와 필요성, 자원봉사의 나눔과 실천, 자원봉사의 방법과 태도 등을 교육함에 따라 자원봉사자로서 봉사를 실천함에 있어 가져야할 마음가짐을 정립하는데 기여함.

ㅇ 시각장애인식개선캠페인 관련 사전교육을 진행하여 점자교육, 시각장애인식개선교육, 보행교육, 정보화 교육을 제공함에 따라 자원봉사자가 캠페인 진행에 있어 필요한 지식 습득과 시각장애인에 대한 인식을 변화시키는 계기를 마련함.

ㅇ 시각장애인식개선캠페인 진행 장소 실태조사(캠페인 진행 후보 장소 선정 및 탐색, 가능여부 파악, 필요물품 파악 등), 장소 선정회의, 캠페인 준비 관련 회의를 진행하여 자원봉사자의 자존감 향상 및 시민사회 주체로서의 책임감을 형성하는데 기여함.

ㅇ 시각장애인식개선캠페인을 진행하여 지역사회 내 시각장애에 대한 관심을 확대하고 인식을 변화시킬 수 있는 계기를 마련하였으며, 나아가 자원봉사자의 적극적인 사회참여를 통해 지역사회에 활동적이고 긍정적인 청소년 봉사 모델을 제시하고 확산하는데 기여함.

라. 향후 활동계획

처음으로 청소년을 대상으로 자기주도형 봉사활동을 진행했다는 점과 코로나19라는 특수한 상황이 발생함에 따라 봉사활동 진행에 있어 미흡하거나 부족한 점이 많이 발생하였다. 추후 지속적인 시각장애인식개선활동을 위해 이번 봉사활동을 밑거름 삼아 수정 및 보완하여 진행할 예정이다. 또한, 유관기관과의 지속적인 홍보도 진행하여 보다 다양한 자원봉사자의 관심과 참여를 유도할 예정이다.

2 봉사활동 실천내용

개 인	성명: ( )학교 학년 반(과)		
동아리	동아리명 : 우리동네 디자이너 (소속 기관명: 충청남도시각장애인복지관)		
봉사활동 총 시간 및 횟수	활동 시간(총 35시간) / 활동 횟수(총 8회)		
주요활동요약	오리엔테이션, 자원봉사자 소양 교육, 시각장애인식개선캠페인 사전 교육, 캠페인 진행 장소 실태조사 및 장소 선정회의, 캠페인 준비 관련 회의, 시각장애인식개선캠페인 진행, 평가회		
활 동 일 시	주요활동내역	활동인원	활동장소(담당자, 연락처)
5월 31일 16:00 ~ 18:00	● 오리엔테이션 - 기관소개, 자기소개 - 워크시트 작성법 안내	9명	충청남도시각장애인복지관 프로그램 4실 (강영진, 010-3305-7498)

	- 세부활동 내용 안내 - 예산 및 포토보이스 안내 - 사전 설문조사 진행 - 워크시트 활동 진행 - 질의 응답		
6월 21일 09:30 ~ 11:30	● 자원봉사자 소양 교육 - 자원봉사의 정의와 필요성 - 자원봉사의 나눔과 실천 - 자원봉사의 방법과 태도 - 천안시자원봉사센터와 1365 안내 - 나에게 맞는 자원봉사?	10명	온라인(ZOOM 교육 진행) (강영진, 010-3305-7498)
6월 22일 13:00 ~ 18:00	● 시각장애인식개선캠페인 사전교육 - 점자교육, 보행교육, 정보교육 - 시각장애인식개선교육	9명	충청남도시각장애인복지관 다목적실 (강영진, 010-3305-7498)
6월 28일 10:00 ~ 18:00	● 시각장애인식개선캠페인 진행 장소 실태조사 - 활동 장소 후보 결정 - 활동 장소 탐색 및 진행 여부 파악 - 필요 물품 파악 등	3명	두정역, 성정동 축구센터 (강영진, 010-3305-7498)
7월 5일 10:00 ~ 18:00		4명	신부문화공원, 도솔공원 (강영진, 010-3305-7498)
7월 8일 10:00 ~ 18:00		2명	천안역, 독립기념관 (강영진, 010-3305-7498)

3 봉사활동 사진

◎ **사진설명** : 충청남도시각장애인복지관 프로그램 4실 / 오리엔테이션

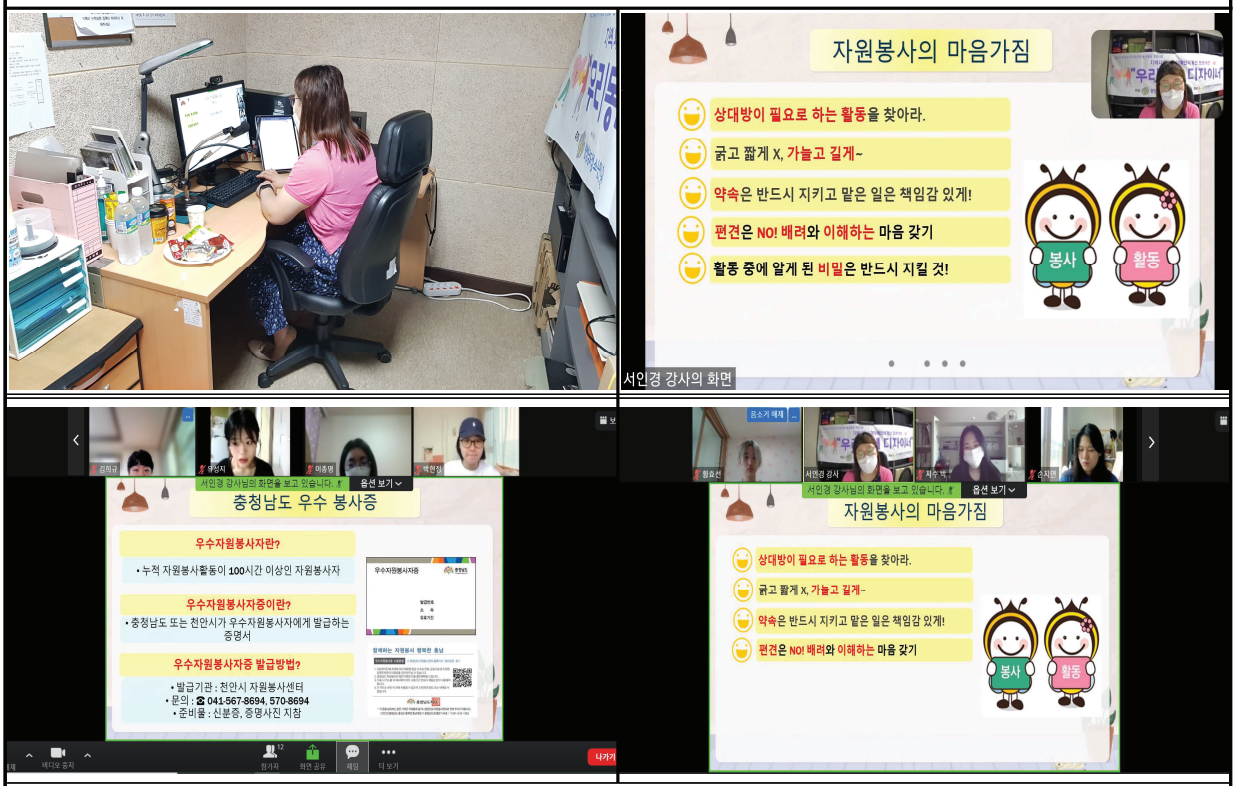

◎ **사진설명** : 온라인(ZOOM 교육 진행) / 자원봉사자 소양 교육

◎ 사진설명 : 충청남도시각장애인복지관 다목적실 / 시각장애인식개선캠페인 사전교육

A조(신부문화공원, 도솔공원)

B조(두정역, 성정동 축구센터)

C조(천안역, 독립기념관)

◎ 사진설명 : 두정역, 성정동 축구센터, 신부문화공원, 도솔공원, 천안역, 독립기념관
◎ 사진설명 : / 시각장애인식개선캠페인 진행 장소 실태조사

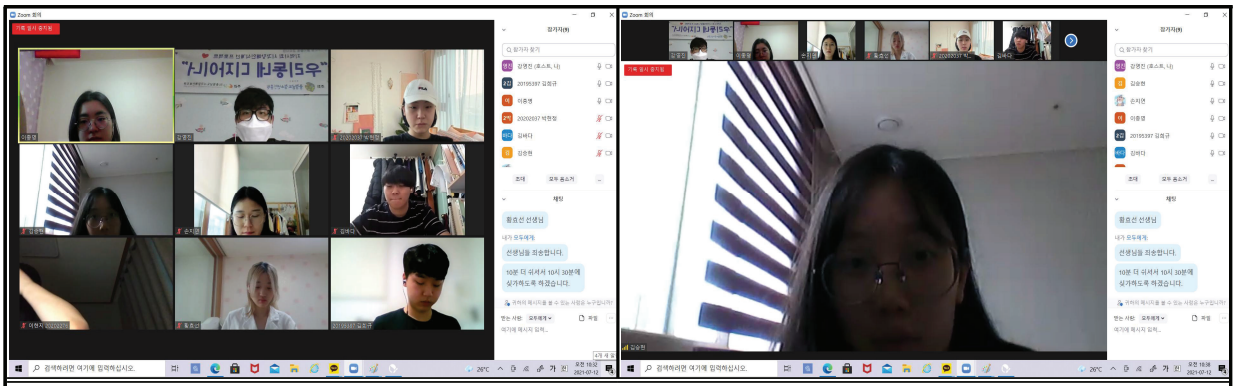

◎ 사진설명 : 온라인(ZOOM 회의 진행) / 시각장애인식개선캠페인 장소 선정회의

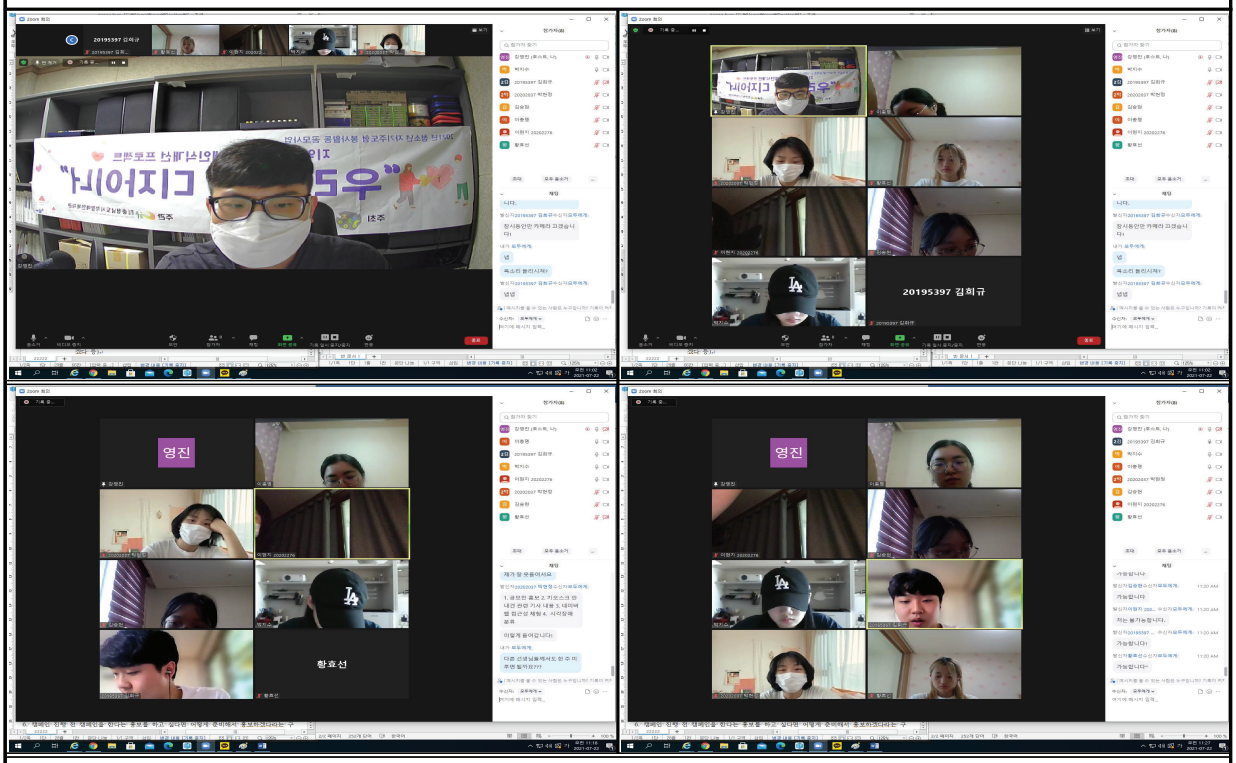

◎ 사진설명 : 온라인(ZOOM 회의 진행) / 시각장애인식개선캠페인 준비 관련 회의

◎ 사진설명 : 두정역, 신부문화공원 / 시각장애인식개선캠페인 진행

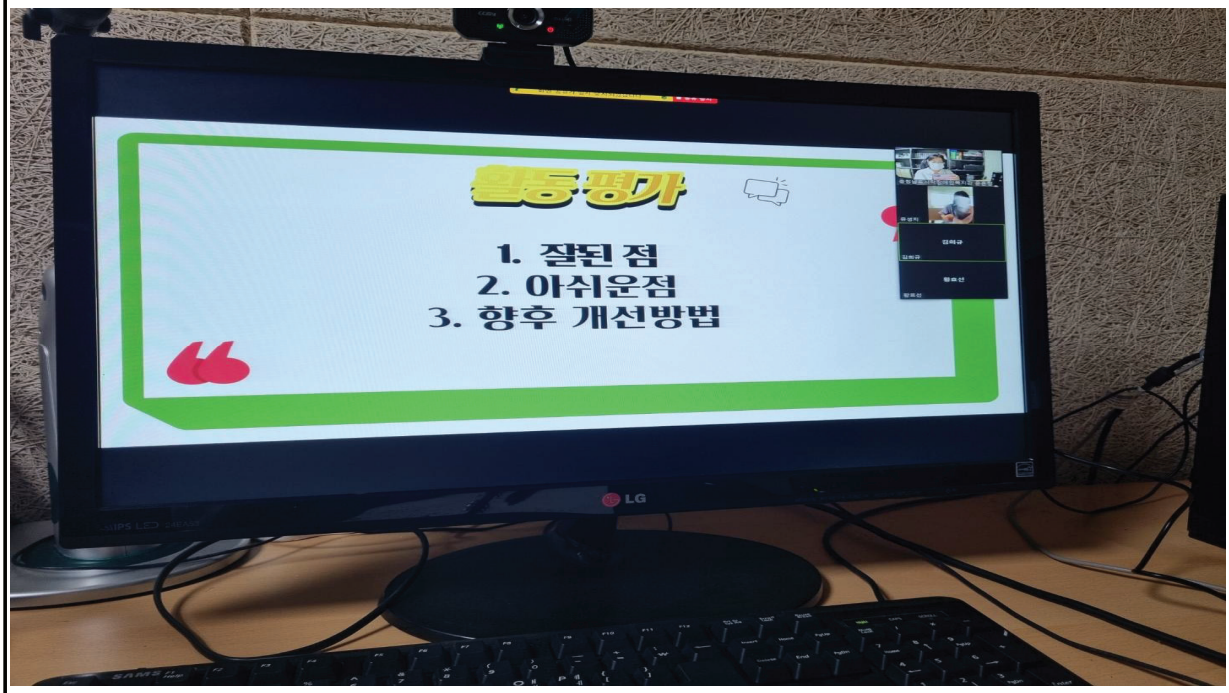

◎ 사진설명 : 온라인(ZOOM 회의 진행) / 평가회

특전사(천안시장애인종합복지관)

1 봉사활동 실천사례

1. 형식

가. 동기

'특전사 동아리'는 특기도 살리고 전공도 살려서 사랑을 전하는 사람들의 모임으로 백석문화대학교 간호학과 학생들의 모임으로 만들어졌음. '특전사 동아리'는 장애인을 위한 재활프로그램에 대학생들의 봉사활동이 준비를 바탕으로 이루어져야 한다는 신념으로 작게나마 지역사회의 장애인 가정에 도움을 드리고자 결성하게 되었음.

지역사회내 복지관과 인연을 맺고 복지관에서 이루어지고 있는 프로그램 보조교사활동, 건강교육활동, 크레파스 기부 캠페인 등의 활동을 진행한지 6년차 되었으며, 최근 발달장애 청소년과 함께 성장하는 멘토링 "Grow up" 12회기를 진행하였음.

다. 활동평가

1:1로 진행했던 멘토링을 진행하여 멘티와 더욱 친근감 있게 활동할 수 있었고 서로에게 집중할 수 있었다고 생각됨. 활동을 계획하는데 사전에 멘티의 의견을 수렴하지 못했던 부분이 있어 아쉬움이 있었지만, 지도자의 피드백을 통해 점점 멘티와의 프로그램 진행방향성에 대해 토론할 수 있어서 좀 더 다양한 프로그램을 진행할 수 있었던 것 같음. 코로나로 인하여 활도에 어려움이 있었고, 중간에 비대면으로 진행하기도 했지만, 처음 봉사활동이 시작되기 전부터 비대면 활동에 대해 예상을 하고 대비하고자 하였기에 뜻깊게 마무리할 수 있었음.

라. 향후 활동계획

멘티와의 만남이 반복되다보니 멘티들도 자연스럽게 마음을 열어주신 것 같았음. 초반에는 수동적인 멘티를 능동적으로 이끌어야 한다는 생각에 혼자만 질문을 계속 했었지만, 천천히 시간을 갖고 대화를 하다보니 대화 주제의 틀이 정해져 있었다면 후에는 그 틀이 점점 넓어져 마지막 주차에는 본인의 생각을 물어봐줄 정도로 많은 대화를 나누게 되었음. 이를 바탕으로 어떠한 활동에 있어서 소통이 중요하다는 것을 깨달았음. 이번 활동을 계기로 깨닫게 되었던 점과 아쉬웠던 점들을 개선시켜 체계적인 프로그램 계획으로 활동을 함께 할 수 있도록 하겠음.

2 활봉사활동 실천내용

개 인	성명: ( )학교 학년 반(과)		
동아리	동아리명 : **특전사** (백석문화대학교)		
봉사활동 총 시간 및 횟수	활동 시간(총 36시간) / 활동 횟수(총 12회)		
주요활동요약	발달장애 청소년 5명과 1:1 멘토링 활동 진행		
활 동 일 시	주요활동내역	활동인원	활동장소(담당자, 연락처)
5월 8일 9:00 ~ 12:00	멘토 간담회, 멘토링 사전교육, 안전교육	5	천안시장애인종합복지관 (이은옥 010-8484-3043)
5월 15일 9:00 ~ 12:00	오리엔테이션, 활동 계획 수립	5	천안시장애인종합복지관 (이은옥 010-8484-3043)
5월 29일 9:00 ~ 12:00	멘티의 관심사 및 적성 탐색	5	천안시장애인종합복지관 (이은옥 010-8484-3043)
6월 5일 9:00 ~ 12:00	역량강화활동 (비누 공예)	5	천안시장애인종합복지관 (이은옥 010-8484-3043)
6월 19일 9:00 ~ 12:00	문화활동 (지역사회 문화체험 장소 선정)	5	천안시장애인종합복지관 (이은옥 010-8484-3043)
7월 3일 9:00 ~ 12:00	지역사회 문화체험	5	천안시장애인종합복지관 (이은옥 010-8484-3043)
7월 09일 10:00 ~ 11:00	멘토 간담회	5	천안시장애인종합복지관 (이은옥 010-8484-3043)
7월 17일 9:00 ~ 12:00	일상생활 스트레스 관리를 통한 감정 코칭	2	천안시장애인종합복지관 (이은옥 010-8484-3043)
8월 7일 9:00 ~ 12:00	역량강화활동 (공룡발굴)	2	천안시장애인종합복지관 (이은옥 010-8484-3043)
8월 28일 9:00 ~ 12:00	문화활동	5	비대면(메신저영상통화) (이은옥 010-8484-3043)
9월 4일 9:00 ~ 14:00	지역사회 문화체험, 요리활동	3	천안시장애인종합복지관, 천안박물관 (이은옥 010-8484-3043)
9월 11일 9:00 ~ 12:00	도전목표 점검, 종결식	3	천안시장애인종합복지관 (이은옥 010-8484-3043)

3 봉사활동 사진

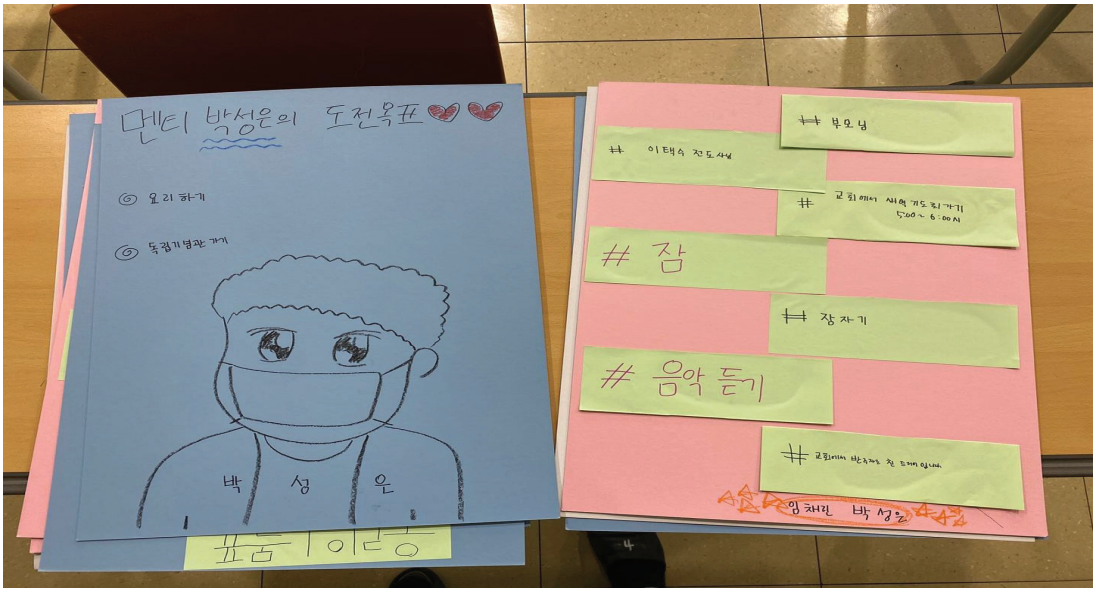

◎ **사진설명(활동장소 및 내용 등)** : 멘토와 멘티가 처음 만나는 날!
천안시장애인종합복지관에서 멘토와 멘티가 처음 만나는 날로 멘토링활동을 통해
멘토와 멘티가 각각 하고 싶은 것을 써내려가는 활동을 하였음.

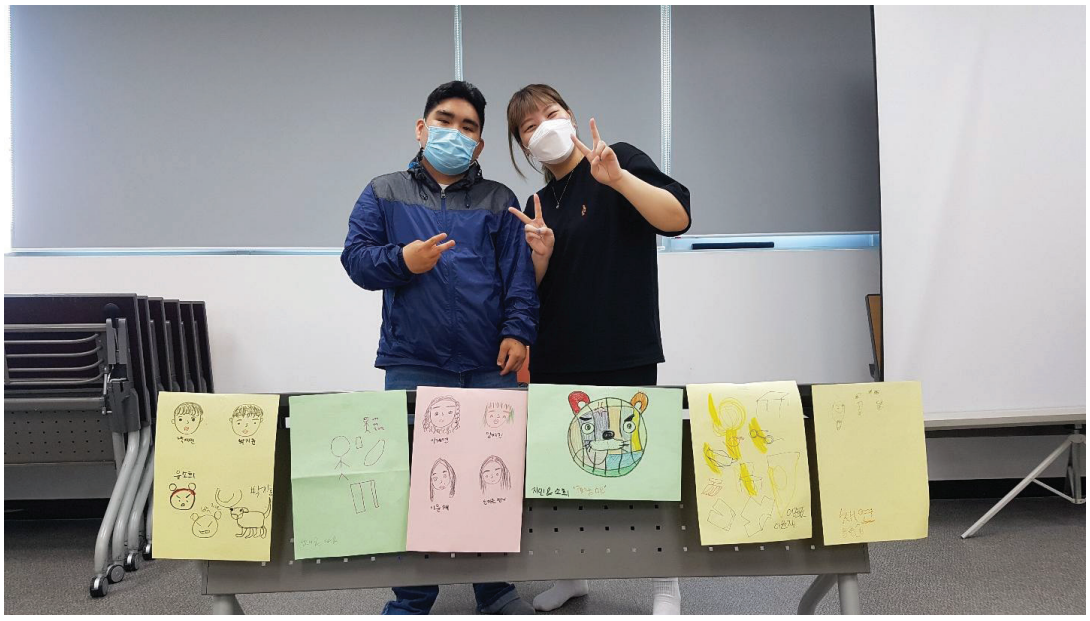

◎ **사진설명(활동장소 및 내용 등)** : 퍼즐 맞추기 및 멘티 리스트
천안시장애인종합복지관에서 공예활동 후 멘토와 멘티의 관계형성을 위해 퍼즐맞추기 및
멘티 리스트를 스터디하는 시간을 가졌음.

◎ **사진설명(활동장소 및 내용 등)** : 비대면 활동!
각자의 집에서 화상채팅으로 그라스데코 모양 만들기 활동 및 다음차기 나들이 계획 세우기 실시하였음.

◎ **사진설명(활동장소 및 내용 등)** : 요리활동 및 나들이
천안시장애인종합복지관에서 요리활동을 마무리하고 천안박물관 관람 및 체험활동을 실시하였음.

주최 여성가족부 · 충청남도 주관 재단법인 충청남도청소년진흥원 후원 충청남도교육청

발행일 2021년 11월

발행인 박영의

발행처 (재)충청남도청소년진흥원 활동진흥센터

주소 우)31100 충남 천안시 서부대로 766, 진암빌딩 4층

홈페이지 www.cnyouth.or.kr

디자인 및 제작 인디자인 충남 아산시 시민로234번길 12-6 041 543 5571